



**"El saber de mis hijos
hará mi grandeza"**

Universidad de Sonora

**División de Ciencias Económicas y Administrativas
Departamento de Economía
*Posgrado en Integración Económica***

**Integración de babyboomers y jubilados extranjeros en México. El caso
de Bahía de Kino, Sonora, sus efectos económicos y socioculturales
(2000-2014)**

Tesis presentada por:

Jesús Pedro Urquijo Andrade

Como requisito para obtener el grado de

Maestro en Integración Económica

Director: Dr. Miguel Ángel Vázquez Ruiz

Hermosillo, Sonora, México

Junio, 2016



"El saber de mis hijos
hará mi grandeza"

Universidad de Sonora

División de Ciencias Económicas y Administrativas
Departamento de Economía
Posgrado en Integración Económica

**Integración de babyboomers y jubilados extranjeros en México. El caso
de Bahía de Kino, Sonora, sus efectos económicos y socioculturales
(2000-2014).**

Tesis presentada por:

Jesús Pedro Urquijo Andrade

Como requisito para obtener el grado de

Maestro en Integración Económica

Director: Dr. Miguel Ángel Vázquez Ruiz

Hermosillo, Sonora, México

Junio, 2016

Agradecimientos

El presente trabajo es dedicado a mis padres, quienes con su esfuerzo hicieron posible mi educación.

Un gran agradecimiento y reconocimiento al comité de tesis y el cuerpo académico del Posgrado en Integración Económica, del Departamento de Economía de la Universidad de Sonora, por su tiempo, asignaturas, asesoría y consejos que hicieron posible la realización del presente trabajo.

Agradezco al Consejo Nacional de Ciencia y Tecnología (Conacyt) por el otorgamiento de la beca que fuera el sustento económico durante estos dos años de trabajo académico e investigación.

Gracias a los pobladores de Bahía de Kino, al Club Deportivo, su administración y miembros. En especial un agradecimiento y dedicatoria a los *babyboomers* y extranjeros que radican y vacacionaron en la localidad durante la elaboración del trabajo de campo.

Por ultimo agradezco a los compañeros de posgrado, trabajadores de la Universidad de Sonora y a todos aquellos que directa o indirectamente hicieron posible este trabajo.

Índice

Capítulo I. La integración de *babyboomers* y jubilados extranjeros. Marco teórico y conceptual

Introducción

1.1. Conceptos, tipos de migración, momentos y etapas del proceso migratorio	3
1.2. Aspectos teóricos para explicar la migración de <i>babyboomers</i>	10
1.3. La decisión de emigrar en las personas de edad.	14
1.4. ¿Migrantes o turistas?	17
1.5. Turismo según la Secretaria de Turismo en la cuenta satélite de turismo	20
1.6. Principales rasgos y diferencias entre turistas e inmigrantes	20
1.7. La etapa final del proceso migratorio. La integración	25
1.8. Aportaciones conceptuales basadas en las teorías revisadas	27

Conclusiones

Capítulo 2. Antecedentes y contexto de la integración de *babyboomers* y jubilados extranjeros en México

Introducción

2.1. Migración internacional de <i>babyboomers</i> 2000-2014	41
2.2. Ingreso y permanencia de <i>babyboomers</i> en México	45
2.3. Presencia e integración de <i>babyboomers</i> en México	49
2.4. Evolución <i>babyboomers</i> en México 2000-2010.	54
2.5. <i>Babyboomers</i> en México y Sonora 2010	56
2.6. Definición, características y antecedentes de los <i>babyboomers</i>	60
2.7. Importancia del grupo generacional de los <i>babyboomers</i>	61
2.8. Factores de expulsión para la migración de <i>babyboomers</i>	63

Conclusiones

Capítulo 3. El caso de los *babyboomers* y jubilados extranjeros en Bahía de Kino, Sonora

Introducción

3.1. Antecedentes, breve historia y principales rasgos físicos y socioeconómicos de Bahía de Kino de Bahía de Kino	72
3.2. Antecedentes, historia y narrativa del proceso de integración de <i>babyboomers</i> y jubilados extranjeros en Bahía de Kino	79
3.3. Club deportivo de Bahía de Kino, el núcleo de la integración de <i>babyboomers</i> y jubilados extranjeros	84
3.4. Importancia de la integración de la comunidad de <i>babyboomers</i> y jubilados extranjeros del club deportivo en Bahía de Kino	86
3.5. El papel social y principales donaciones de los <i>babyboomers</i> y jubilados extranjeros en Bahía de Kino.	87
3.6. Importancia económica de la integración de <i>babyboomers</i> y jubilados extranjeros a Bahía de Kino, Sonora	93

Conclusiones

Capítulo 4. Efectos económicos y socioculturales de la integración de *babyboomers* y jubilados extranjeros en Bahía de Kino

Introducción

4.1. Metodología de la investigación.	98
4.2. Resultados y discusión	102
4.2.1. Datos generales	103
4.2.2. Efectos socioculturales.	103
4.2.3. Circularidad	104
4.2.4. Factores de atracción	105
4.2.5. Redes sociales	107
4.2.6. Efectos económicos	108
4.3. Implicaciones para el futuro	109

Conclusiones

Bibliografía

Anexos

Índice de tablas

Tabla 2.1.- Migración internacional de <i>babyboomers</i> y trabajadores estadounidenses retirados 2000-2013	42
Tabla 2.2.- Monto transferido por pensión a <i>babyboomers</i> y jubilados estadounidenses 2000-2013	44
Tabla 2.3.- Evolución de <i>babyboomers</i> y jubilados estadounidenses en México 2000-2010	55
Tabla 2.4.- Estimados de población 1945-1960	62
Tabla 4.1.- Datos generales	103
Tabla 4.2.- Efectos socioculturales	104
Tabla 4.3.- Circularidad	105
Tabla 4.4.- Factores de atracción	106
Tabla 4.5.- Redes sociales	107
Tabla 4.6.- Efectos económicos	109

Índice de gráficos

Gráfico 2.1.- Migración mundial de *babyboomers* y jubilados

estadounidenses 2000-2013 42

Gráfico 2.2.- *Babyboomers* en México 2010. 56

Gráfico 2.3.- Ranking por edad de estadounidenses residentes en México 2010 57

Gráfico 2.4.- Ranking de *babyboomers* por edad residentes en México 2010 57

Gráfico 2.5.- Principales municipios de residencia en México de las personas nacidas en EEUU con 50 años o más nacidas en EEUU con 50 años o más 58

Gráfico 2.6.- Distribución de *babyboomers* residentes en Sonora 2010 59

Gráfico 2.7.- *Babyboomers* residentes en Sonora 2010. 59

Gráfico 2.8.- *Babyboomers* residentes en Sonora por rango de edad 2010 60

Índice de cuadros

Cuadro 1.- Factores de atracción 11

Cuadro 1.2.- La decisión de emigrar en las personas de edad 16

Cuadro 1.3.- Tipología de los traslados temporales y permanentes de

Bell y Ward 22

Cuadro 1.4.- Formas de movilidad según distancia y duración del viaje 23

Índice de anexos

Encuesta aplicada a *babyboomers* y extranjeros en Bahía de Kino 124

Resumen

Dentro de la dinámica nacional mexicana y sus procesos de integración, en la actualidad se está llevando a cabo un complejo fenómeno migratorio, donde un importante y cuantioso grupo de extranjeros, principalmente de origen estadounidenses y canadiense, en su gran mayoría pertenecientes a la generación conocida como “*babyboom*”, deciden emigrar, temporal y permanentemente, desde sus regiones de origen a diferentes destinos de la república mexicana, como el presente caso de estudio, Bahía de Kino, Sonora.

Esta presencia y migración de *babyboomers* y jubilados extranjeros en México representan una compleja serie de efectos económicos y socioculturales que intervienen y pueden llegar a reconfigurar la dinámica de la vida cotidiana de las regiones receptoras, por lo que surge la necesidad de estudiarla con el objetivo de conocer sus causas y orígenes, y las implicaciones de la misma.

Abreviaturas

AN.- América del Norte

ASS.- Anual Statistical Supplement

ASSEU.- Administración de la Seguridad Social de los Estados Unidos

BB.- Babyboomer

BM.- Banco Mundial

CONAPO.- Consejo Nacional de Población

CSTST.- Cuenta Satélite de Turismo de la Secretaria de Turismo

DEEU.- Departamento de Estado de los Estados Unidos

DTEU.- Departamento del Tesoro de los Estados Unidos

EEUU.- Estados Unidos

FA.- Factores de Atracción

FE.- Factores de Expulsión

FM1.- Forma Migratoria Numero 1

FM2.- Forma Migratoria Numero 2

FM3.- Forma Migratoria Numero 3

FMI.- Fondo Monetario Internacional

GDL.- Guadalajara

GTO.- Guanajuato

INEGI.- Instituto Nacional de Estadística y Geografía

INM.- Instituto Nacional de Migración

IPMEU.- Instituto de Política Migratoria de los Estados Unidos

JAL.- Jalisco

ONU.- Organización de las Naciones Unidas

SCEU.- Servicio Consular de los Estados Unidos

SE.- Secretaria de Economía

SIN.- Sinaloa

SON.- Sonora

SRE.- Secretaria de Relaciones Exteriores

ST.- Secretaria de Turismo

TLCAN.- Tratado de Libre Comercio de América del Norte

UE.- Unión Europea

Introducción

Dentro de la dinámica nacional mexicana y sus procesos de integración existe un fenómeno particular, donde un numeroso grupo de extranjeros, en su gran mayoría norteamericanos y europeos, pertenecientes a la generación del *babyboom* (1945-1965) - generación que resalta por el incremento nunca antes visto en la tasa de natalidad y los importantes eventos históricos, políticos y sociales que vivieron - deciden emigrar de manera temporal y permanente a diferentes regiones de la república mexicana, dentro de las cuales destacan el Lago de Chapala, San Miguel de Allende, y en particular el presente caso de estudio, Bahía de Kino, Sonora.

Esta presencia de *babyboomers* representa una compleja serie de efectos económicos y socioculturales para las regiones receptoras. Efectos económicos como una importante derrama económica de varios miles de millones de pesos tan solo en los últimos diez años en México, además de generación de empleos formales e informales. Esta derrama económica y la creación de empleos se generan en sectores claves de las economías domésticas de las regiones receptoras.

Además de los anteriores efectos económicos, la presencia e integración de este grupo de extranjeros genera una importante serie de efectos socioculturales. Debido a la peculiaridad de esta generación de *babyboom*, este grupo de individuos se destaca por la intensa participación en causas sociales y eventos culturales en las regiones receptoras.

En virtud de lo anterior surge la necesidad de estudiar e investigar este fenómeno migratorio que se desencadena con la presencia e integración de este grupo de individuos, procedentes del extranjero.

Objetivo general:

Analizar la integración de *babyboomers* y jubilados extranjeros en México, tomando como caso de estudio, Bahía de Kino, Sonora, en el periodo 2000-2014, para conocer su origen y los efectos económicos y socioculturales generados por su integración y así lograr responder varias preguntas de investigación.

Preguntas de investigación:

- ¿Cómo entender y explicar la migración de *babyboomers* y jubilados extranjeros a México, en particular el caso de Bahía de Kino, Sonora?
- ¿Cuáles son los antecedentes y el contexto de este proceso migratorio?
- ¿Qué presencia de *babyboomers* y jubilados extranjeros existe alrededor del mundo, en México, Sonora y Bahía de Kino?
- ¿Cuál es el perfil de los *babyboomers* y jubilados extranjeros en México?
- ¿Cuáles son los principales factores *push-pull* que explican la integración (presencia) de *babyboomers* y jubilados extranjeros a Bahía de Kino?
- ¿Existen redes sociales establecidas entre los *babyboomers* y jubilados extranjeros residentes en Bahía de Kino?
- ¿Cuáles son los antecedentes y la historia de la presencia de los *babyboomers* en Bahía de Kino?
- ¿Cuáles son los efectos económicos y socioculturales generados por la presencia de los *babyboomers* en Bahía de Kino?

Lo anterior nos condujo a demostrar la siguiente

Hipótesis:

La presencia de babyboomers y jubilados extranjeros en Bahía de Kino, Sonora, tiene efectos de integración económica y sociocultural en esa localidad receptora, no obstante que éstos no se sienten integrados a este lugar.

Para cumplir con el objetivo, responder a las preguntas de investigación y comprobar la hipótesis la tesis se dividió en cuatro capítulos.

En el primer capítulo se hace un recuento de aspectos teóricos, conceptos y tipologías de migración que nos permitan tener herramientas de análisis para el objeto de la investigación. Así mismo realizamos un estudio de las diferentes motivaciones para la

migración, en particular de las personas de edad avanzada, como los *babyboomers* estadounidenses, quienes al disponer de ingresos económicos permanentes por el resto de su vida por el concepto de pensión y al disponer de la totalidad de su tiempo libre tienen el deseo de disfrutar de sus últimos días en activo en lugares atractivos. En esta parte también analizamos las principales diferencias entre el turismo y la migración, revisando las diferentes tipologías y principales conceptos, para llegar a la conclusión de que este particular fenómeno resulta un híbrido entre ambos términos.

Posteriormente, en el capítulo dos, a través de estadísticas de diferentes organismos mexicanos e internacionales como la Administración de la Seguridad Social de los Estados Unidos, el INEGI, el Instituto Nacional de Migración, la Secretaría de Relaciones Exteriores y el Departamento de Estado de los Estados Unidos analizamos la migración y presencia alrededor del mundo de este grupo de individuos, en donde resalta el caso mexicano como el segundo destino en recepción. A través de estas estadísticas analizamos el cuantioso número de individuos, así como la importancia económica que radica en su migración, ya que tan solo por concepto de pensión se ha transferido una cifra superior a los dos mil millones de pesos tan solo en los últimos diez años a los *babyboomers* radicando en México. También se resalta que además de pensión, este grupo de personas cuenta con ahorros y diferentes ingresos, por lo que su presencia e integración recobra importancia por la gran derrama económica que significan para sectores claves de la economía nacional mexicana. En esta parte, asimismo analizamos las principales características que enmarcan a este grupo generacional, así como los principales factores de expulsión y atracción de las regiones expulsoras y receptoras que enmarcan este proceso migratorio.

En el capítulo tercero se estudia el caso de Bahía de Kino, Sonora, localidad ubicada a poco más de 100 kilómetros de la capital sonoreense, Hermosillo y a poco más de 400 kilómetros de la frontera con Estados Unidos, Nogales, Arizona. En primera instancia, para conocer factores de atracción analizamos la historia y los principales rasgos físicos y socioeconómicos de la localidad, ya que es importante conocer y comprender por qué este grupo de individuos consideran a esta localidad como su región de destino. Posteriormente realizamos una descripción del histórico proceso de integración, en donde resulta

importante resaltar que fue una comunidad de estadounidenses, el “Club de Pesca y Caza”, quienes establecieron el primer campamento fuera de la etnia Seri. A través del análisis histórico llegamos a la conclusión de que es esta comunidad de migrantes el origen del proceso histórico de la localidad, pasando por el establecimiento de la primer comunidad fuera de la etnia autóctona, siendo los responsables de la primer edificación en la localidad, el hotel para pescadores y los generadores del modelo de negocios que permitiría el crecimiento tanto económico como físico, a través del estacionamiento para casas rodantes o “*tráiler park*”. También en este capítulo realizamos un estudio del núcleo de la integración, el “Club Deportivo de Bahía de Kino” en donde se congrega la comunidad de *babyboomers* y jubilados extranjeros. Por último, analizamos la importancia económica y social de la presencia de este grupo de individuos en donde destaca la importante labor social para grupos vulnerables y la sociedad en general de Bahía de Kino.

En el cuarto y último capítulo realizamos la discusión y análisis de los resultados del trabajo de campo, para el cual se aplicaron encuestas, entrevistas a profundidad y trabajo de observación. Es importante señalar que el trabajo de campo fue dividido en dos etapas. En primer lugar en el verano de 2015, precisamente a principios del mes de julio, abarcando el 4 de julio, celebración de la independencia de los Estados Unidos, fecha en que esta comunidad realiza diferentes festividades en el Club Deportivo y sus residencias

La segunda etapa se efectuó durante el mes de noviembre del mismo año. Durante los meses de octubre a marzo la presencia de *babyboomers* y extranjeros alcanza su pico máximo, debido a que el buen clima de la localidad - uno de los principales factores de atracción - estimula este proceso migratorio; según reportes de las autoridades y el propio Club Deportivo, la presencia de estas personas puede llegar hasta 1,500. Los Resultados del trabajo de campo consideran las siguientes variables: datos generales, efectos socioculturales, circularidad, factores de atracción, redes sociales y efectos económicos.

Finalmente se presentan las conclusiones, donde se evidencia que a través de los vínculos analíticos entre el marco teórico y referencial, manejo estadístico, documental e histórico y los resultados del trabajo de campo, el objetivo se cumplió, las preguntas de investigación fueron respondidas y la hipótesis demostrada. El texto concluye con las fuentes bibliográficas consultas y con un anexo de información.

Capítulo I. La migración, su proceso y la integración de *babyboomers* y jubilados extranjeros en México. Marco teórico y conceptual

Introducción

Dentro de la dinámica nacional mexicana y sus procesos de integración, en la actualidad se está llevando a cabo un complejo fenómeno migratorio, en donde un importante y cuantioso grupo de extranjeros, principalmente de origen estadounidenses y canadiense, en su gran mayoría, pertenecientes a la generación conocida como *babyboom*, deciden emigrar, temporal y permanentemente, desde sus regiones de origen a diferentes destinos de la república mexicana, como el presente caso de estudio, Bahía de Kino, Sonora. Esta migración de *babyboomers* y jubilados extranjeros representan una compleja serie de efectos económicos y socioculturales que intervienen y pueden llegar a reconfigurar la dinámica de la vida cotidiana de las regiones receptoras, por lo que surge la necesidad de estudiarla con el objetivo de conocer sus causas y orígenes, y las implicaciones de la misma.

En el presente capítulo se realiza una recopilación de conceptos, definiciones, tipologías y teorías sobre migración con el objetivo de enmarcar y explicar el fenómeno de estudio que representa la integración de *babyboomers* y jubilados extranjeros en México.

En primer lugar se explican las características de este fenómeno de integración, compuesto por la migración de jubilados pertenecientes a la generación del *babyboom*. Se explican las características del proceso de migración y se hace hincapié en la dificultad para definir y explicar el fenómeno debido a la cualidad multifacética y multidisciplinaria que implica los fenómenos migratorios.

En el segundo apartado se realiza una recopilación y análisis del concepto migración, desde la perspectiva que el término o vocablo migración representa un complicado fenómeno debido a su calidad multidisciplinaria. En este apartado se realiza una recopilación de diferentes autores que explican el concepto de migración y como el presente fenómeno de estudio puede ser abordado por estos conceptos. Así mismo se hace una revisión de las dimensiones y factores que implica el fenómeno migratorio.

La tercera parte del capítulo se compone de los diferentes momentos o etapas del proceso migratorio, en donde a través de conceptos de diferentes autores se explican las etapas del proceso de migración de estos *babyboomers* y jubilados extranjeros, partiendo desde la preparación de la migración, pasando por el acto migratorio y concluyendo con el último proceso de este fenómeno que es la integración a la región receptora.

En el cuarto apartado se realiza una compilación de diferentes autores respecto a los diversos tipos de migración, que según Tizón García (1993) puede clasificarse según el tiempo, la edad, el grado de libertad y el modo de vida.

En el quinto apartado se realiza una revisión de las diferentes teorías para explicar el fenómeno migratorio. En primer lugar se estudian las principales diferencias que caracterizan y diferencia esta migración de *babyboomers* y jubilados extranjeros con otros movimientos migratorios, como la migración de trabajadores mexicanos hacia los Estados Unidos. Asimismo se hace una revisión de las principales teorías para explicar el fenómeno, como la teoría de los factores *push-pull*, la teoría de Lee y la teoría de redes sociales.

En el sexto apartado se hace una revisión de la decisión de emigrar en las personas de edad, ya que esta decisión de migrar en los *babyboomers* y jubilados extranjeros contempla una variedad de factores y variables, como los factores personales, sociales, económicos, ambientales, por mencionar algunos.

Por último se hace una revisión de los principales conceptos de turismo y turista, según la metodología de la cuenta satélite del turismo de México, con el objetivo de entender cómo estos *babyboomers* y jubilados extranjeros comprenden un nuevo híbrido entre el concepto de migrante y turista. Si bien, en primer lugar son meramente turistas según la definición del estado mexicano, pero al involucrar factores como compra de viviendas y bienes inmuebles, circularidad y profundos lazos de participación social surge la cuestión si estamos frente a turistas que pasan un largo periodo vacacional cada año o si estamos hablando de migrantes que están integrados a la comunidad receptora, o tal vez, estamos frente a un híbrido entre turismo residencial y migración.

se evidencian en las obras sociales y de beneficencia y en la cotidianeidad de la vida ribereña, en donde resulta lo más común ver a estos peculiares sujetos con su peculiar comportamiento y modo de vida.

1.1. Conceptos, tipos de migración, momentos y etapas del proceso migratorio

La migración es un complejo fenómeno multidisciplinario y multifacético que puede ser abordado desde el aspecto económico, geográfico, demográfico, antropológico, político, sociológico, histórico y psicológico. Por lo anterior resulta importante revisar diferentes conceptualizaciones de cómo abordar el estudio de la migración.

Son varias las definiciones que sobre migración se pueden encontrar en los diferentes escritos que abordan el tema. Arango (1985), menciona lo siguiente: *“Las migraciones son desplazamientos o cambios de residencia a cierta distancia –que debe ser significativa– y con carácter relativamente permanente o con cierta voluntad de permanencia”* (1985; 32).

Grinberg y Grinberg citado por Jorge L. Tizón García et al (1993), incluyendo los elementos anotados por Arango da la siguiente definición:

La migración que da lugar a la calificación de las personas como emigrantes o inmigrantes, es aquella en la cual el traslado se realiza de un país a otro, o de una región a otra la suficientemente distinta y distante, por un tiempo suficientemente prolongado como para que implique vivir en otro país, y desarrollar en él las actividades de la vida cotidiana (1993; 86).

La definición dada por Carlos Giménez Romero (2003), coincidiendo con lo anotado en las definiciones anteriores en relación a la permanencia, agrega la satisfacción de necesidades como un propósito que alienta a las personas a cambiar de lugar de residencia:

En sentido general, una migración es “el desplazamiento de una persona o conjunto de personas desde su lugar habitual de residencia a otro, para permanecer en él más o menos tiempo, con la intención de satisfacer alguna necesidad o conseguir una determinada mejora (2003; 36).

Al discutir sobre el concepto y desde una perspectiva más amplia, Cristina Blanco (2000; 7), asume la migración como un proceso que abarca tres subprocesos: la emigración, la

inmigración y el retorno. Esta autora considera que en las aproximaciones conceptuales al respecto se notan ambigüedades para definir la distancia entre el lugar de partida y el de llegada, y el tiempo de permanencia en el destino. No obstante, las siguientes dimensiones, tomadas como criterios para definir el fenómeno, posibilitan determinar con mayor precisión los desplazamientos de población que pueden ser considerados como migraciones y los que no.

- Espacial: El movimiento ha de producirse entre dos delimitaciones geográficas significativas (como son los municipios, las provincias, las regiones o los países)
- Temporal: El desplazamiento ha de ser duradero, no esporádico.
- Social: El traslado debe suponer un cambio significativo de entorno, tanto físico como social.

Según Blanco (2000), los criterios anteriores, aunque también presentan ambigüedades (delimitación geográfica significativa, desplazamiento duradero) aproximan algo más a la idea de lo que es un movimiento migratorio y lo que es un traslado de otro tipo. Así, agrega la autora, las migraciones serán consideradas como los movimientos que supongan para el sujeto un cambio de entorno político administrativo, social y/o cultural relativamente duradero; o, de otro modo, cualquier cambio permanente de residencia que implique la interrupción de actividades en un lugar y su reorganización en otro.

Por su parte, Herrera (2006) menciona:

Bajo esta dimensión conceptual, hay investigadores que describen la migración como aquel cambio de residencia que entraña fundamentalmente una decisión económica e individual para mejorar las condiciones de vida, ya que sus observaciones indican que esto es lo que ocurre cuando se produce un ajuste demográfico significativo. Además, estos movimientos poblacionales tienen la característica y pueden ser vistos, en un plano más pragmático, como una especie de inversión en capital humano que se lleva a cabo, individual o colectivamente, previa la valoración de sus costos y sus rendimientos (Herrera, 2006; 25-27).

Por otra parte, Argüello (1972), menciona:

Las migraciones deben ser vistas como un proceso social de redistribución de la población dentro del contexto de una sociedad global, caracterizada por una determinada estructura productiva, propia del tipo y grado de desarrollo alcanzado dentro de un proceso histórico, el que es conducido por diferentes grupos sociales y políticos que han logrado imponer sus intereses y valores al conjunto de esa sociedad. Dentro de este contexto histórico y estructural los cambios que ocurren en esa redistribución de la población, son consecuencia de cambios que tienen lugar al nivel de la estructura productiva y de la estructura de dominación, debiendo recordarse que la determinación no es nunca meramente unidireccional y que, por lo tanto, esos cambios poblacionales en muchos casos producirán cambios en la estructura productiva, en el sistema de dominación y en las formas ideológicas que lo legitiman (Arguello, 1972; 38-39).

Bogue (1977), señala la conveniencia de considerar la migración como *“una acción racionalmente planeada que es el resultado de una concienzuda decisión tomada después de una consideración y cálculo de las ventajas y desventajas de quedarse en el lugar de origen o movilizarse al lugar de destino”* (Bogue, 1977; 7). En la retórica de Bogue (1977), el acto de migrar desde su región de origen, hacia diferentes locaciones en el territorio mexicano, por parte de los *babyboomers* y jubilados extranjeros, responde a una acción consensuada después de considerar las ventajas de movilizarse hacia un destino en donde pueden disfrutar de una mejor calidad de vida en los últimos años de la misma.

Momentos o etapas del proceso migratorio

De acuerdo a Tizón García (1993; 86), la migración como proceso comporta las siguientes etapas:

1. **La preparación:** El proceso migratorio usualmente comienza mucho antes del acto de emigrar. Existe toda una etapa preparatoria, más o menos larga, según las condiciones de partida y de llegada, y las personas concretas, que además reviste características colectivas pues es el colectivo familiar, en principio, quien lo elabora y prepara. En esta etapa, las personas hacen una valoración de lo que tienen y de lo que van a conseguir en el futuro. El emigrante y/o la familia van tomando conciencia de las circunstancias en las que están viviendo, pueden ir valorando

dolorosamente las limitaciones y los problemas que tienen en el lugar en que viven. Tal vez la información que van recibiendo de otras personas les hace pensar en muchas posibilidades que desaprovecharían quedándose en el lugar de origen. Se puede dar una idealización de lo que se conseguirá en el futuro una vez realizado el traslado.

2. **El acto migratorio:** Corresponde al desplazamiento propiamente dicho desde el lugar de salida hasta el lugar(es) de llegada. Casi siempre el emigrante concibe el traslado solo por un periodo de tiempo determinado. Serán unos años los que necesitará para mejorar su situación y podrá volver como si nada hubiera sucedido. La convicción de que regresará, tiene una función muy importante, ya que facilita tomar la decisión de partir.
3. **El asentamiento:** Periodo que va desde que el sujeto llega al país receptor hasta que resuelve los problemas mínimos inmediatos de subsistencia. Este tiempo implica cambios personales del recién llegado y ambientales por parte de la comunidad receptora, en los cuales exista un mutuo conocimiento y aceptación o no de la convivencia. Quien llega no pierde las costumbres y valores con los que vino ya que acepta las nuevas, pero todavía no las hace suyas.
4. **La integración:** Sería el final del proceso de migración adecuadamente elaborado. Es el proceso de inmersión e incorporación en la nueva cultura hasta sentirla como propia, a partir de la aceptación y el interés por la misma. En el nuevo lugar la persona va descubriendo los matices de la nueva cultura. Lentamente se va interesando por ella y poco a poco la va sintiendo como suya. Ahora no sólo la conoce y la respeta, sino que al mismo tiempo se va sintiendo uno más entre los nuevos convecinos y éstos también lo van sintiendo como uno de ellos. Para el inmigrado esto implica una renuncia a muchas de las pautas culturales con las que hasta entonces había vivido. Otras reglas quedarán en la intimidad de su hogar, las que le permiten conservar su propia identidad, coexistiendo con las nuevas costumbres adquiridas. En este proceso el dolor del cambio es grande, pero también se adquiere algo nuevo y esperanzador que mitiga el sufrimiento por lo que se ha de abandonar.

Tipos de migración

Son varios los criterios escogidos por los estudiosos, para establecer las diversas tipologías de migraciones. Tizón García et al (1993; 88-89), teniendo en cuenta aspectos como el tiempo, el modo de vida, las necesidades y demandas profesionales, la edad y el grado de libertad, establece la siguiente clasificación, según el tiempo:

- a) **Estacionales.** Son las de aquellos individuos, generalmente trabajadores, que se trasladan para recolecciones u otros trabajos y que sólo se realizan en determinadas temporadas del año.
- b) **Temporales reiteradas.** Aquellas en donde a las personas se les renueva su contrato de trabajo, a medida que la empresa contratante va acometiendo nuevas tareas, hasta que se finalizan las mismas.
- c) **De varios años.** Es la expectativa más frecuente entre los emigrantes modernos. Se emigra generalmente con la fantasía, a menudo irreal, de que solamente se va a estar unos años fuera del país de origen. En muchos casos ello no es así y la emigración se convierte en definitiva.
- d) **Indefinidas.** Se parte del lugar de origen con la idea de no volver a éste, salvo en vacaciones o en viajes ocasionales.

Según el modo de vida:

Tiene que ver con las preferencias de un modo de vida de acuerdo a las actividades que realicen las personas en consonancia con su proceso vital. La tendencia en los últimos años ha sido migrar de los pueblos hacia las ciudades y en menor cantidad a la inversa, no lo es así en el presente caso de investigación, en donde deciden emigrar desde países desarrollados, hacia un país en vías de desarrollo, como normalmente se le denomina al caso mexicano.

Esta clasificación define este peculiar tipo de migración. Esta migración en su gran medida es explicada por el estilo de vida de los migrantes. Al llegar su jubilación y disponer de la totalidad del tiempo libre y, al contar con recursos económicos constantes deciden, considerando los beneficios de emigrar, realizarlo para disfrutar de un estilo o modo de vida bien definido, el ocio y el placer de disfrutar de largas temporadas de descanso.

Incluso en algunos casos, algunos *babyboomers* y jubilados, gracias a las modernas tecnologías en las comunicaciones, trabajan a larga distancia desde Bahía de Kino, ya sea a través de internet o vía telefónica. La gran primicia es que deciden a través de su migración mantener un modo de vida que es posible gracias a su jubilación.

Según la edad:

- a) Infantil. Los niños suelen cambiar de país acompañando a sus padres, generalmente al mismo tiempo o después que éstos. Se trata de un dato importante porque, tanto en un caso como en otro, los niños van a padecer doblemente el hecho migratorio: directamente y a través de lo que les transmiten los padres. Además, cuando emigran después de los padres, lo hacen tras un periodo en el que se han visto privados de éstos y, posiblemente, han podido vivir una situación de mayor o menor de privación afectiva. No obstante si tal privación afectiva ha sido adecuadamente substituida desde el mismo punto de vista (afectivo), a la larga les será más fácil integrarse en la nueva tierra, ya que es probable que se hallarán menos integrados en el origen, que sus mayores.
- b) De adultos. Son los que lideran el proceso a partir de sus criterios y necesidades, incluyendo en estas aquellas que les atañen como responsables del cuidado, atención y manutención de otros.
- c) De ancianos. Los ancianos pueden verse forzados a abandonar su pueblo por diversos motivos: porque va quedando deshabitado, para buscar disfrute y mejor calidad de vida en otros lugares después de la jubilación o porque sus hijos ya han emigrado con anterioridad y quedan solos. Unirse con sus hijos nuevamente les brinda la posibilidad de reemprender la vida con los nietos y complementar las experiencias que tuvieron con sus hijos. De todas maneras una migración para una persona de edad conlleva siempre importantes dificultades psicosociales que, si no son adecuadamente atendidas facilitan enormemente la descompensación psicopatológica del emigrante.

Esta última clasificación de Tizón (1993; 92), según la edad, describe la migración de los *babyboomers* y jubilados extranjeros al disponer de la totalidad de su tiempo por su jubilación, y recursos económicos por pensión, se encuentran en disposición de emigrar

desde sus regiones de origen. Lo que define a esta migración es la motivación de disfrutar de una mejor calidad de vida.

Según el grado de libertad:

1. Voluntarias. Hoy este tipo de migración se observa especialmente en aquellas personas cuyo móvil y motivación principal es de tipo económico.
2. Forzadas. Dentro de éstas se consideran: Los esclavos. En épocas de colonización fueron llevados grandes contingentes de seres humanos para ser explotados por los colonizadores. Esta práctica perduró durante largos años. Los deportados o desterrados. Son aquellos a los que se les obliga a dejar su país o región porque se les quita su tierra. Aunque sufren todos los avatares de la emigración y generalmente descienden en su status social, muchas veces pueden ser ayudados por otros compatriotas o por organizaciones sociales o políticas. Los refugiados. Aquellos que han de abandonar su país porque de lo contrario peligran su medio inmediato de vida o incluso su vida misma. Al igual que los anteriores, suelen tener más dificultades de asentamiento en el país receptor ya que a menudo hacen el cambio precipitadamente.

Cristina Blanco (2000), por su parte, establece la siguiente tipología a partir de categorías como el límite geográfico, la duración, los sujetos de la decisión y las causas.

De acuerdo al límite geográfico las migraciones pueden ser: Internas, externas o internacionales

- a) De acuerdo a la duración pueden ser transitorias o definitivas
- b) De acuerdo a los sujetos de la decisión se presentan migraciones espontáneas, dirigidas o forzadas.
- c) De acuerdo a las causas que las motivan las migraciones son ecológicas, políticas o económicas.

1.2. Aspectos teóricos para explicar la migración de babyboomer

La teoría de los factores push–pull

La teoría neoclásica dio como resultado la conocida teoría del push – pull, de la cual se desprende el modelo explicativo migratorio de mayor impacto sobre la comunidad científica. Es un modelo que se basa en una serie de elementos asociados tanto al lugar de origen como al lugar de destino. En principio existen una serie de factores que empujan (push) a abandonarlo al compararlo con las condiciones más ventajosas que existen en otros lugares, las que ejercen una fuerza de atracción (pull), generándose de esta manera, una dinámica de expulsión (push) y atracción (pull)¹.

Entre los factores de expulsión se encuentran: una elevada presión demográfica, falta de acceso a la tierra, bajos salarios, bajos niveles de vida, falta de libertades políticas, represión, etc. Por el contrario, factores de atracción, asociados al potencial lugar de destino, serían los contrarios. Las personas hacen una gran inversión representada en los costos del viaje y en su mantenimiento en el destino mientras consiguen trabajo, hacen esfuerzos necesarios para aprender una nueva lengua, para adaptarse al nuevo mercado laboral, y para sobrellevar el dolor emocional por el desprendimiento de sus conexiones afectivas con el lugar de origen.²

Este modelo destaca las motivaciones personales de los migrantes que, tras una evaluación de los costos y beneficios que supone la migración, optarán por la alternativa más ventajosa. La decisión de emigrar se analiza a partir de una racionalidad instrumental que induce a elegir libremente entre las oportunidades que ofrece el mercado dentro y fuera del país. Desde esta perspectiva, las migraciones se consideran funcionales, al contribuir al equilibrio del sistema, y rentables tanto para los países como para los migrantes.³

La migración internacional se conceptúa como una forma de inversión en capital humano. Así las personas hacen una inversión en dinero que luego esperan recuperar, escogen ir a

¹ MASSEY, Douglas S. et al. Op. Cit. 1998a

² MASSEY, Douglas S. et al. Op. Cit. 1998a

³ MASSEY, Douglas S.; ARANGO, Joaquín; GRAEME, Hugo; KOVAOCI, Ali; PELLEGRINO, Adela y TAYLOR, Eduard “Una evaluación de la teoría de la migración internacional: el caso de América del Norte”. En Cruzando fronteras: migraciones en el sistema mundial. Icaria. Fundación Hogar del Empleado, D. L. Barcelona. Pp. 189-264. 1998b

donde pueden conseguir empleo de acuerdo a sus habilidades, y de esta forma maximizar sus ingresos. Como resultado de este movimiento poblacional, la oferta de trabajo disminuye y los salarios aumentan en los países con capital escaso, mientras que en los más ricos la oferta aumenta y los salarios caen, lo que conduce a un equilibrio.⁴

La teoría de los factores push-pull es la teoría que explica con mayor cercanía este tipo de migración. La principal motivación de los *babyboomers* y jubilados extranjeros en Bahía de Kino, es a través de emigrar a una región en donde tienen acceso a una mejora en su calidad de vida, debido a la disparidad del tipo de cambio, lo que les permite disfrutar de la última etapa de vida en activo en lugares paradisíacos que les ofrecen diversos factores de atracción, dentro de los cuales Richard Kiy y Anne McEnany (2010; 32) identifican los siguientes:

Cuadro 1.- Factores de atracción

Costo de vida	Clima	Estilo de vida	Proximidad con los Estados Unidos	Bellezas naturales y proximidad con el medio ambiente
Proximidad con conciudadanos y expatriados	Proximidad con conciudadanos y expatriados	Integración y proximidad con la comunidad mexicana	Acceso a servicios de salud	Acceso a utilidades básicas a bajo costo

Fuente: Elaboración propia con datos de Kiy, Richard y McEnany, Anne. (2010). “*Tendencias sobre la jubilación de estadounidenses en las comunidades costeras de México Datos demográficos y prioridades en los estilos de vida*”. International Community Foundation.

La teoría de Lee

De acuerdo con Everett S. Lee (1966, 24), los factores que intervienen en la decisión de migrar y en el proceso migratorio pueden ser resumidos de la siguiente manera:

1. Factores asociados con el área de origen
2. Factores asociados con el área de destino
3. Obstáculos intervinientes

⁴ MASSEY, Douglas S. et al. “Worlds in motion. Understanding International Migration at the End of the Millennium”. Clarendon Press. Oxford. 1998a

4. Factores personales

En cada área existen incontables factores que actúan deteniendo a la gente dentro de ella o atrayéndolas y hay otras que tienden a repelerlas, expulsarlas. En su hipótesis el autor acompaña a su modelo signos positivos (+), para los factores atractivos y, símbolos negativos (-) para los factores repelentes.

Como la migración puede resultar de una comparación de los factores en el origen y en el destino, un simple cálculo de los (+) y los (-) no decide el acto de migración, el balance a favor del movimiento deberá ser suficiente para romper la inercia que siempre existe. Además, entre dos puntos hay un conjunto de obstáculos intervinientes que pueden ser ligeros en algunos casos e insuperables en otros. El más estudiado de estos obstáculos es la distancia, la cual aunque siempre presente, no es de ninguna manera la más importante. La diferencia entre los migrantes y sus características hacen difícil o sencillo pasar sobre los obstáculos intervinientes. El acto migratorio, la acción de migrar, nunca es completamente racional y por tanto debemos esperar muchas excepciones a nuestras generalizaciones.

Lee (1966; 24-36) formula la siguiente hipótesis:

Volumen

- a) El volumen de migración dentro de un área determinada varía con el grado de diversidad de áreas incluidas en ese territorio
- b) El volumen de migración varía con la diversidad de la gente
- c) El volumen de migración está relacionado con la dificultad de superar los obstáculos intervinientes
- d) El volumen de migración varía con las fluctuaciones en la economía
- e) A menos que sean impuestas severas limitaciones, el volumen y grado de migración tiende a incrementar con el tiempo
- f) El volumen y grado de la migración varía con el estado de progreso en un país o área

Selectividad

- a) La migración es selectiva

- b) Los migrantes que responden primariamente a los factores positivos (+) en el destino tienden a ser positivamente seleccionados
- c) Los migrantes que responden a los factores negativos (-) en origen tienden a ser negativamente seleccionados, o donde los factores (-) son abrumadores y alcanzan a toda la población, éstos pueden no ser seleccionados
- d) Tomados todos los migrantes en conjunto, la selectividad tiende a ser bimodal
- e) El grado de selección positiva se incrementa con el grado de dificultad de los obstáculos intervinientes
- f) La alta propensión a migrar en ciertas etapas del ciclo de vida es importante en la selección de los migrantes
- g) Las características de los migrantes tienden a ser intermedias entre las características de la población en el origen y la población en el destino

Teoría de las redes sociales

Otra teoría que resulta útil para el presente caso de investigación resulta la teoría de las redes sociales. Esta teoría sostiene que tanto en la comunidad de origen como en la de destino, los migrantes acceden a una serie de redes sociales que influyen en la decisión de retornar o permanecer. La existencia de lazos (de parentesco, amistad...) pueden bajar los costos, elevar los beneficios y mitigar los riesgos del desplazamiento. En la sociedad receptora el inmigrante establece nuevas relaciones sociales y familiares que en su momento valorará junto a las que dejó en su tierra.

Casarse y tener hijos es un factor determinante para que la migración se convierta en definitiva, mientras que tener una familia en origen podrá presionar el retorno. Las conexiones a través de la red social, son una forma de capital social que las personas utilizan para acceder a un empleo con salario alto en el extranjero. Es precisamente la inserción de las personas en las redes lo que ayuda a explicar el carácter duradero de las corrientes migratorias.⁵

⁵ Portes, Alejandro y BÖRÖCCZ, József (1998): “Migración contemporánea. Perspectivas teóricas sobre sus determinantes y sus modalidades de incorporación”. En: Malgesini, Graciela (comp.) Cruzando fronteras: migraciones en el sistema mundial. Icaria. Fundación Hogar del Empleado, D. L. Barcelona. Pp. 43-74

La teoría de las redes sociales, es la segunda teoría que explica de manera adecuada este tipo particular de migración. Un proceso de integración que tiene sus orígenes en 1922, cuando el primer norteamericano, Yates LaSalle Holmes, estableciera el primer vínculo en Bahía de Kino, que posteriormente fuera la causa de este largo proceso de integración. Es así como a partir de la primer llegada en la década de los años veinte de un extranjero, a lo que en un futuro llegaría a ser Bahía de Kino, estableció el primer vínculo de esta cadena de redes sociales que fue creciendo entre más y más extranjeros arribaban a Bahía de Kino y se establecían de manera temporal y permanente, disfrutando de sus múltiples bellezas y ventajas comparativas con las regiones de origen. Es así, a través de las redes sociales que esta migración se fue incrementando año con año, hasta como se encuentra en la actualidad.

1.3. La decisión de emigrar en las personas de edad

Este nuevo tipo de migración y movilidad residencial se presenta como una estrategia vital, como parte de una trayectoria de vida y no como válvula de regulación del mercado laboral, esta es la principal diferencia con las migraciones económicas tradicionales, aunque no se niega su posible carácter o motivación económica. Abellán García (1993; 5-17) resalta los siguientes factores:

- La salud y la capacidad física.- Determinan algunas de las estrategias residenciales, según sean estas, se producirá una decisión de emigrar y hacia lugares de destino diferente (amenidad y ocio, retorno, zonas donde se pueda recibir ayuda y compañía e institucionalización)
- Los factores ambientales y del entorno próximo.- Forman un núcleo de causas de empuje y repulsión. A partir de estas edades, la escasez o ausencia de infraestructuras o servicios sociales específicos se deja notar de forma más grave. El nivel de los precios importa más, pues se produce un deterioro de la renta familiar tras la jubilación
- El confort o disconfort de los hogares.- Es una medida que ayuda a comprender la propensión a emigrar; cuando peores se presentan (excesivamente grandes, incómodos o inadaptados), mayor es la tendencia a moverse

- La medida de satisfacción de vivir en el barrio.- Es importante para predecir quien va a emigrar. Los problemas (delincuencia, contaminación, trafico, ruidos, estrés urbano)
- Estilo de vida.- Estos movimientos migratorios tienen una relación estrecha con el estilo de vida, los mayores buscan diferentes formas de sociabilidad y ritmos de vida que se ajusten más a sus preferencias. Piensan que vivir fuera de donde lo han hecho en los últimos años es vivir de otra manera; nuevos aires, nuevas ocupaciones, nueva libertad de empleo del tiempo, nuevo placer de vivir
- Valores sociales.- Con respecto a la maduración del sistema de protección social en el estado de bienestar. El sistema de pensiones otorga una seguridad económica que, unida a otros beneficios directos e indirectos del estado benefactor, les permite una mayor libertad de elección para ir a otras áreas y hacer otras cosas. La mejora de la protección social cambia de hecho los modos de vida de este grupo de población
- Libertad de elección y mayor autonomía social.- Esta generación de *babyboomers* que está alcanzando la jubilación es sin duda la primera en tener la libertad de conductas y desarrollara en el futuro un nuevo ideal, una nueva imagen positiva de una jubilación activa e independiente, esta nueva libertad de elección y mayor autonomía social se asocia con un estilo de ocio y de modernidad, lo que constituye un factor latente de crecimiento futuro de la movilidad residencial
- Conocimiento del destino.- Paso previo a la elección de emigrar es el conocimiento del destino. Las mejoras de la accesibilidad general (transporte, comercio, servicios médicos y sociales, etc.) y de la información motivan que prácticamente todo territorio pueda ser objeto de un destino y se constituya, además, en foco de atracción para jubilados extranjeros
- Las relaciones familiares o de amistad, las redes sociales ya establecidas como factor de atracción, en especial para los que buscan sobre todo un apoyo o asistencia cuando la salud se deteriorara. En otras ocasiones la zona de destino es conocida por haber trabajado allí o haber pasado periodos vacacionales previos
- El diferencial de renta y gasto en su nueva situación.- En el caso mexicano, para los extranjeros esta migración reduce costos con respecto a las zonas de origen y rentabilizan sus ingresos

- Otros factores como el apoyo y la asistencia familiar y social, la familiaridad con el espacio elegido o los valores paisajísticos (naturaleza, confort climático, etc.), la calma o la tranquilidad

Cuadro 1.2.- La decisión de emigrar en las personas de edad

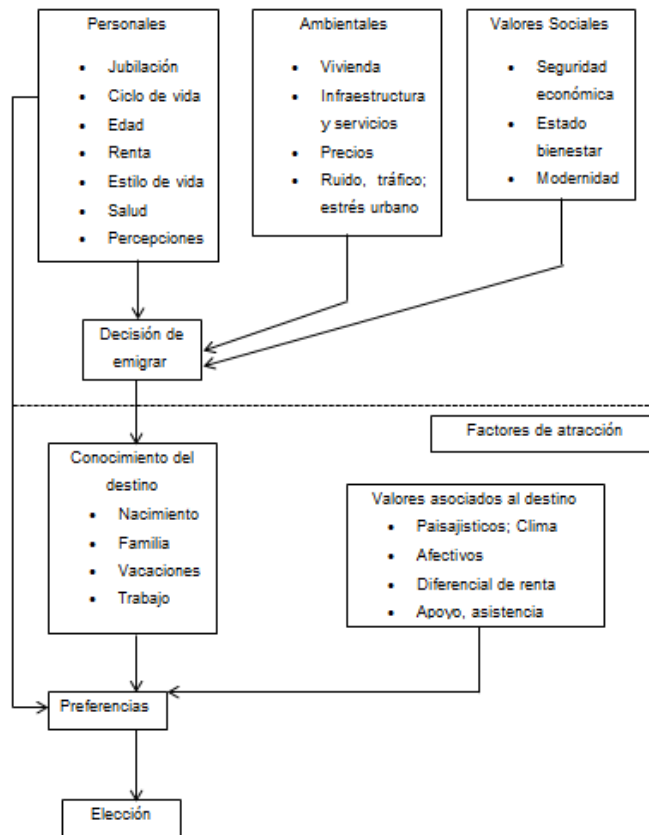

Fuente; Abellán García, Antonio. (1993). La decisión de migrar en las personas de edad. *Estudios geográficos*. Vol. 54, número 210, 1993, paginas 5-10.

1.4. ¿Migrantes o turistas?

La Secretaria de Turismo de México, en sus apartados metodológicos de la publicación Sistema de Cuentas Nacionales, Cuenta Satélite del Turismo de México, nos otorga las siguientes clasificaciones y descripciones respecto al término turista y turismo:

El Turismo y los turistas son dos conceptos estrechamente relacionados entre sí. El primero se refiere a las acciones que realiza el turista, es decir, engloba un conjunto de actividades que producen los bienes y servicios que demandan los turistas, en tanto que el segundo considera a las personas que practican el turismo. Por ello, el turismo no puede ser definido independientemente de los visitantes y las acciones realizadas por éstos. El turismo, para este estudio, no considera únicamente a las personas que se desplazan por motivo de vacaciones, sino que cubre un concepto más amplio dentro del marco de la movilidad de la población. Entonces, el turismo se define como el desplazamiento momentáneo que realizan las personas y comprende las acciones que efectúan durante sus viajes y estancia fuera de su entorno habitual. El turismo, visto como una acción realizada por turistas, no representa una actividad económica productiva, sino una función de consumo. Comúnmente se entiende por turista a aquella persona que viaja por distracción, vacaciones o paseo. Sin embargo, como ya se ha mencionado, desde el punto de vista de la Cuenta Satélite del Turismo (CST), el término básico es el de “visitante”, que define como tal a toda persona que se desplaza a un sitio diferente de su lugar habitual de residencia, con una duración del viaje inferior a doce meses y cuyo propósito no sea desarrollar una actividad remunerada en el lugar visitado (Sistema de Cuentas Nacionales de México. Cuenta Satélite del Turismo de México. Metodología, 2005; 3-4).

Para que una persona pueda considerarse “visitante”, en la CST también se toma en cuenta: el entorno habitual, la duración de la estancia y el propósito del viaje.

La utilización del concepto de “entorno habitual”, evita que se incluyan como visitantes a las personas que realizan frecuentes desplazamientos entre su domicilio y su centro de trabajo, estudio u otros lugares, ya que esas acciones refieren la movilización de un lugar de ambiente habitual a otro, lo cual representa viajar pero no hacer turismo. El entorno

habitual comprende los límites geográficos dentro de los cuales un individuo se desplaza en su rutina normal de vida.

El término de entorno habitual ayuda a delimitar el concepto de visitante pero no es suficiente. Por ello, deben tomarse en cuenta otros elementos como la distancia recorrida, la duración mínima de ausencia del lugar de residencia habitual y el cambio de localidad territorial. No obstante, cabe hacer las siguientes puntualizaciones:

- a) Cuando una persona abandona su lugar usual de residencia con la intención de establecerse en otro diferente, no debe tratarse como turista en ese sitio, ya que éste representará su nuevo entorno habitual.
- b) Tampoco son consideradas turistas las personas refugiadas y migrantes; diplomáticos y el personal de consulados; los trabajadores fronterizos, estacionales o viajeros laborales diarios, puesto que su lugar de residencia o de trabajo corresponde a su entorno habitual.
- c) Cuando una persona ha estado presente en un lugar por más de un año, este sitio representa su entorno habitual.

A fin de establecer una delimitación más precisa acerca del visitante, es necesario hacer uso del concepto de residencia, mismo que se desprende del SCN 1993 y de la 5a. edición de la Balanza de Pagos, ya que entorno habitual y residencia no se deben entender como sinónimos. El entorno habitual caracteriza al individuo y el de residencia a los hogares.

El SCN 1993 señala que “un miembro de un hogar residente que abandona el territorio económico para retornar al mismo hogar después de un período limitado de tiempo (es decir, menos de un año), continúa siendo residente aun cuando dicho individuo viaje frecuentemente fuera de su territorio económico; el centro de interés de esa persona sigue siendo el país en el que el hogar reside. De estos individuos, se tratan como residentes (a los) viajeros o visitantes, es decir, los que abandonan el territorio económico durante menos de un año por motivos recreativos, de negocios, salud, educativos, religiosos y otros” (2005; 8).

Los señalamientos anteriores son importantes ya que en la CST, los estudiantes y personas enfermas deben ser tratados como turistas en el territorio visitado, y los gastos realizados en ese lugar incluido en las estadísticas turísticas.

Para ser objeto de medición en la Cuenta Satélite del Turismo, la duración del viaje de la persona visitante no debe exceder a un año. Cabe mencionar que los turistas de un sólo día o excursionistas, aunque no satisfacen completamente el concepto de visitante, también se incluyen en las cuentas turísticas.

Generalmente, los visitantes de un día son prácticamente internos aunque también es posible que existan visitantes internacionales, entre estos últimos se pueden citar: pasajeros de cruceros, excursionistas fronterizos, tripulantes de aeronaves, barcos y transportadores de pasajeros, con escalas de un viaje por aire, mar o tierra.

De acuerdo a las recomendaciones de la OMT, los turistas según el propósito del viaje pueden ser clasificados en las siguientes categorías:

- a) Ocio y recreación
- b) Visitas a amigos y parientes.
- c) Negocios y profesionales.
- d) Tratamientos de salud.
- e) Religión/peregrinaciones.
- f) Otros motivos (tripulación de aeronaves y embarcaciones de transporte público en tránsito y otras actividades).

La clasificación de los motivos del viaje es importante, pues tiene como objetivo medir algunos elementos de la demanda turística, pudiendo utilizarse para la cuantificación del turismo internacional e interno. El concepto de “visitante” se divide en dos: visitantes que pernoctan, aquellos que al menos permanecen una noche en algún tipo de alojamiento; y excursionistas, que salen de su entorno habitual y retornan el mismo día. No se incluyen aquí a las personas que realizan desplazamientos rutinarios.

1.5. Turismo según la Secretaria de Turismo en la cuenta satélite de turismo

Una clasificación más para los visitantes, es aquella que toma en cuenta el país de residencia, generándose así dos subcategorías que resultan acordes con los objetivos de la Cuenta Satélite del Turismo, a saber:

- a) Visitantes Internacionales.- Se entiende como tal a “toda persona que viaja, por un periodo menor de un año, a un país diferente de aquél en que tiene su residencia, es decir, fuera de su entorno habitual y cuyo motivo principal del desplazamiento no es el ejercicio de una actividad remunerada en el país visitado”.
- b) Visitantes Nacionales o Internos.- Se define así a “toda persona que reside en un país y que viaja durante un periodo menor a doce meses a un lugar dentro de ese mismo país, pero distinto a su entorno habitual y cuyo motivo del viaje es diferente a realizar una actividad remunerada en el lugar que ha visitado”.

Ambos tipos de visitantes, internacionales y nacionales o internos, contemplan tanto a personas que pernoctan, como a las que se consideran excursionistas.

1.6. Principales rasgos y diferencias entre turistas e inmigrantes

De acuerdo a lo anterior, se pueden establecer algunas distinciones y tipos de turismo:

- a) Turismo Interno o Doméstico.- Comprende a los residentes del país en el que se elaboran las cuentas y que se desplazan únicamente al interior de ese mismo país.
- b) Turismo Receptivo o de Entrada.- En este concepto se registran las personas no residentes que viajan al país en el que se realiza el estudio.
- c) Turismo Egresivo o de Salida.- Aquí quedan contemplados los residentes del país compilador de las estadísticas, que viajan a otra nación. Los tres tipos de turismo mencionados son excluyentes entre sí, sin embargo, al combinarse dan origen a otras formas de turismo, como son:
- d) Turismo Interior.- Este concepto comprende el turismo interno y el receptivo (de entrada), es decir, a los individuos que viajan dentro del país en el que se genera el estudio, sin importar su lugar de residencia.

- e) Turismo Nacional.- Resulta de la conjunción del turismo interno más el egresivo (de salida), y se refiere a los residentes del país en el que se realiza la compilación, sin distinguir el destino de su viaje.
- f) Turismo Internacional.- Está constituido por la adición del turismo que viaja al exterior (egresivo o de salida) y el que procede del extranjero (receptivo o de entrada). Los tipos de turismo enunciados representan agrupaciones importantes en la medición de los flujos monetarios que de ellos se derivan, y son necesarios para establecer políticas comerciales, promocionales y de programación en materia turística.⁶

Principales rasgos y diferencias entre turistas e inmigrantes

Para las Naciones Unidas (citado en Rodríguez 2008), un migrante internacional es una persona que cambia su país de residencia habitual en el que vive como residente habitual y se mueve a otro país por un periodo de al menos doce meses. Por otra parte la Organización Mundial de Turismo (OMT), citada en Lizárraga (2011), define a un turista como:

“Toda persona que viaja por un periodo no superior a doce meses a un país distinto a aquel en el que tiene su residencia habitual y, cuyo motivo principal de la visita no es el de ejercer una actividad que se remunere en su país visitado” (2011; 55).

Así mismo Salva citado en Huete (2009), define el caso del turismo residencial internacional, como lo es el caso de los *babyboomers* estadounidenses en territorio mexicano:

Se puede definir al turismo residencial internacional como la localización de distintos sectores de la población en destinos extranjeros en los que residen largos periodos de tiempo, utilizando básicamente alojamientos no turísticos... El concepto de permanencia también es ambiguo ya que hay migrante temporales, trabajadores estacionales, nómadas, turistas (Salva, citado en Huete, 2009; 64).

⁶ Sistema de Cuentas Nacionales de México. Cuenta Satélite del Turismo de México. Metodología. Consultado en http://www.inegi.org.mx/est/contenidos/espanol/metodologias/cuentas/anuales/metodo_cstm.pdf Fecha de consulta 24/septiembre/2015

Bell y Ward, adaptado en Huete (2009), nos presentan el siguiente cuadro de la tipología de los traslados temporales y permanentes:

Cuadro 1.3.- Tipología de los traslados temporales y permanentes de Bell y Ward

Duración del viaje	Razones para el traslado	
	Relacionados con la producción	
Traslado permanente	Migración laboral	<ul style="list-style-type: none"> • Traslado por cambio de casa • Migración por servicios
Traslado temporal	Viaje de negocios Viajes de trabajo de larga distancia Trabajo temporal	<ul style="list-style-type: none"> • Visitas a familiares • Excursiones • Vacaciones • Migración estacional • Viajes de ocio • Conferencias y congresos • Estudios y estancias • Hospitalización • Encarcelación
Traslado de un día	Viaje diario al trabajo	<ul style="list-style-type: none"> • Compras • Ocio

Fuente: Huete Nieves, Raquel. (2009). *“Turistas que llegan para quedarse: Una explicación sociológica de la movilidad residencial”*, 2009; 78.

Por otra parte, C. Michael Hall (2005), en Huete (2009), postula un modelo de movilidad que trata de integrar el turismo con otras formas mediante la representación del número de viajes sobre las coordenadas de tiempo y espacio:

Cuadro 1.4.- Formas de movilidad según distancia y duración del viaje

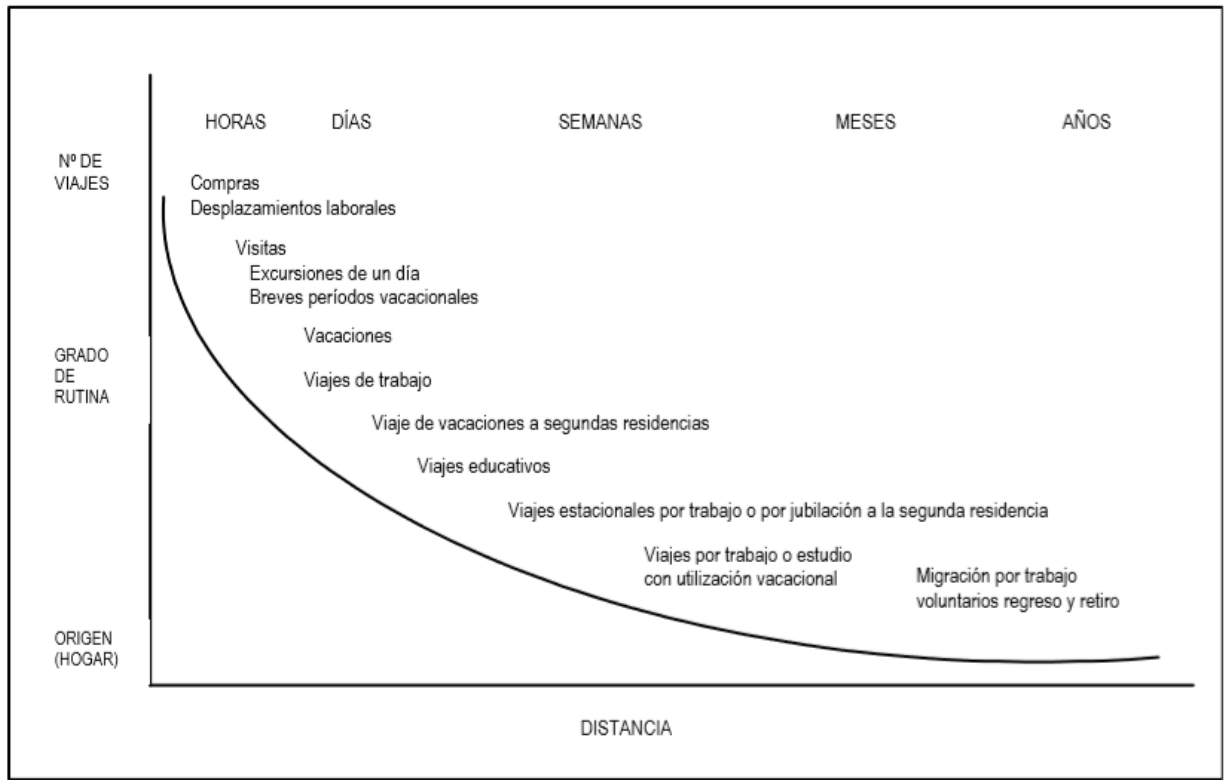

Fuente: Coles, Duval y Hall, 2005, citado en Huete Nieves, Raquel. (2009). *“Turistas que llegan para quedarse: Una explicación sociológica de la movilidad residencial”*, 2009; 79.

Vicente Rodríguez (2004), citado en Huete (2009), nos dice que;

Al igual que un turista normal, que busca por un corto tiempo en el año un espacio de vida complementario a su cotidianidad laboral, los jubilados, que no están atados a las obligaciones del mundo laboral, tratan de aliviar las estaciones desagradables a través del uso complementario de espacios que favorecen su salud (Vicente Rodríguez, citado en Huete, 2009; 80).

Por parte de las autoridades mexicanas, la Ley General de Población en su capítulo III, artículo 42, 43 y 44, citada en Lizárraga (2011; 355) señala las categorías con las que un extranjero puede ingresar legalmente a México:

1. Turista: Se interna al país con fines de recreo o salud, para actividades artísticas, culturales o deportivas, no remuneradas ni lucrativas con temporalidad máxima de seis meses.

2. Visitante: Persona que se interna al país para dedicarse al ejercicio de alguna actividad lucrativa o no, siempre que sea lícita y honesta, con autorización de permanecer en el país hasta por un año.
3. Inmigrante: Es el extranjero que se interna legalmente en el país con el propósito de radicarse en él, en tanto adquiere la calidad de inmigrado.
4. Inmigrado: Los inmigrantes con residencia legal en el país durante cinco años podrán recibir la calidad migratoria de inmigrados.

Bajo las anteriores clasificaciones de la Ley General de Población, el *babyboomer* y jubilado extranjero puede clasificarse en una o más categorías, incluso en todas. Por lo anterior resulta complicado definir este movimiento humano, migrante o turista.

Es claro que aquellos *babyboomers* y jubilados extranjeros que radican permanentemente en Bahía de Kino son definidos como migrantes, pero, ¿Cómo considerar a un extranjero que pasa varios meses del año en la localidad mexicana y que año con año, por un periodo de varios años, regresa a México para pasar largas temporadas y que además posee varios vínculos con la localidad receptora como amistades, propiedades, negocios y participación activa con la comunidad y la sociedad receptora? Es en esta parte de la ecuación donde surge la complicada problemática de definir a este grupo de extranjeros. Podemos afirmar que en algunos casos son turistas que posteriormente evolucionan a migrantes.

Lo anterior es captado por García (2008) que define el fenómeno como:

Una serie de movimientos de personas que trasladan su residencia a otros lugares diferentes, distintos y lejanos del que viven, que no son provocados estrictamente por motivos económicos o de trabajo, de apreciable impacto tanto en los lugares de origen como en los de destino, y cuyas consecuencias más destacables son el abandono relativo de propiedad en sus lugares de origen y la adquisición de otras en los lugares de destino (García, 2008; 5).

Vicente Rodríguez (Citado en García 2008) reconoce la existencia de una complicada mezcla de cuatro elementos conformada principalmente por:

- a) Un grupo humano de jubilados y personas mayores

- b) Mantiene un comportamiento móvil, oscilante entre la migración permanente, la temporal y, la mera movilidad
- c) Con una motivación turística primaria individual consistente en la búsqueda de experiencias y el disfrute del tiempo libre
- d) Que provoca unos impactos económicos y territoriales muy diversos, hasta el punto de dar lugar a un conjunto de categorías de muy difícil sistematización.

Para Croucher (2009) efectivamente los estadounidenses en México encajan en un sentido técnico con la definición de inmigrante, pero son inmigrantes no marginalizados, han dejado físicamente su país de origen, pero tienen acceso a recursos materiales y simbólicos asociados a Estados Unidos.

Por lo anterior resulta complicado, y evidentemente una tarea sin sentido el querer definir o encasillar en la categoría de migrante o turista a los individuos pertenecientes a este grupo de babyboomers y jubilados extranjeros, posiblemente estamos ante un híbrido entre turista y migrante, y a falta de un consenso general en la literatura actual, no queda más que observar y afrontar la realidad que este movimiento humano de babyboomers y jubilados extranjeros deja, estamos en presencia de personas que emigran desde sus regiones de origen para establecer lazos profundos con la comunidad receptora.

1.7. La etapa final del proceso migratorio. La integración

La integración, según Tizón García (1993) sería el final del proceso de migración adecuadamente elaborado. Es el proceso de inmersión e incorporación en la nueva cultura hasta sentirla como propia, a partir de la aceptación y el interés por la misma. En el nuevo lugar la persona va descubriendo los matices de la nueva cultura. Lentamente se va interesando por ella y poco a poco la va sintiendo como suya. Ahora no sólo la conoce y la respeta, sino que al mismo tiempo se va sintiendo uno más entre los nuevos convecinos y éstos también lo van sintiendo como uno de ellos. Para el inmigrado esto implica una renuncia a muchas de las pautas culturales con las que hasta entonces había vivido. Otras reglas quedarán en la intimidad de su hogar, las que le permiten conservar su propia identidad, coexistiendo con las nuevas costumbres adquiridas. En este proceso el dolor del cambio es grande, pero también se adquiere algo nuevo y esperanzador que mitiga el sufrimiento por lo que se ha de abandonar.

Philippe De Lombaerde (2006) percibe la integración como un complejo proceso de transformaciones sociales que crea nuevas formas de organización que coexisten con las formas tradicionales. Para De Lombaerde (2006) la integración puede ser vista como un proceso multidimensional que junto con la economía abarca dimensiones políticas, diplomáticas, de seguridad, cultura, etc.

Así mismo la OIM (2014) rescata dos términos que resultan sobresalientes para el presente caso de estudio, la migración circular y el multiculturalismo. Como revisaremos en los próximos capítulos, este tipo de movimiento además de la integración que representa cuando un migrante cambia su residencia permanente por Bahía de Kino presenta una migración circular, es decir, en palabras de la OIM, la migración circular responde a los movimientos de inmigrantes que retornan a su país de origen una o muchas veces durante un período, como es el presente caso de estudio, en donde la gran mayoría de los sujetos, y debido al factor de la proximidad con la frontera con los Estados Unidos, retornan a su región de origen frecuentemente, estableciendo un patrón de ida y regreso que en la gran mayoría de los casos data de más de una década. Este comportamiento circular, aunado a la creación y fortalecimiento de lazos con la región receptora, como la compra de bienes raíces e inmuebles, el matrimonio con ciudadanos mexicanos y la participación social activa en grupos locales de Bahía de Kino define a este tipo de migración y presencia.

Esta última etapa, la integración de migrantes, o en su defecto de este posible tipo de híbrido entre migrante y turista, resulta ser trascendental para la presente investigación, ya que es en esta última etapa donde los efectos del proceso resultan ser más evidentes; por su parte los efectos económicos resultan ser ostensibles en la importante derrama económica que representa la presencia e integración de los sujetos de estudio, que se evidencia en las grandes casas y complejos residenciales de Bahía de Kino, así como en los negocios locales. Por su parte los efectos socioculturales de esta última etapa del proceso migratorio se evidencian en las obras sociales y de beneficencia y en la cotidianeidad de la vida ribereña, en donde resulta lo más común ver a estos peculiares sujetos con su peculiar comportamiento y modo de vida.

1.8. Aportaciones conceptuales basadas en las teorías revisadas

El presente trabajo es el de estudio de caso de la presencia e integración de babyboomers y jubilados estadounidenses en la localidad de Bahía de Kino (2000-2014), esta integración no puede ser definida por las teorías convencionales anteriormente revisadas, porque representa un complejo fenómeno que ha evolucionado con el transcurso del tiempo, pero resulta importante hacer una construcción propia a partir de la revisión de las teorías anteriormente revisadas.

En primer lugar la primer aproximación al presente proceso de integración, es definido por la migración y presencia de extranjeros, en su gran mayoría pertenecientes a la generación del *babyboom*, generación caracterizada por el notable incremento en la tasa de natalidad en los países anglosajones durante los años posteriores a la segunda guerra mundial, 1945-1965, periodo en el cual, tan solo en los Estados Unidos, nacieron alrededor de 76 millones de personas (Congreso de los Estados Unidos, 1993). Estos extranjeros, en su gran mayoría estadounidenses y canadienses, aunque existe un importante número de personas de diferentes países de Europa, al llegar el momento de su jubilación, y al disponer de tiempo libre y recursos económicos por el concepto de pensión, inversiones y ahorros, deciden migrar, de manera temporal o permanente, a diferentes destinos de la república mexicana, en donde destacan casos como el municipio de Lago de Chapala, en el estado de Jalisco y San Miguel de Allende, en el estado de Guanajuato, en donde su presencia llega a representar la mitad de la población local y en donde su integración conlleva una serie de complejos y notables efectos en la económica, la sociedad y la cultura receptora. Así mismo, el presente caso de estudio, Bahía de Kino, Sonora, una pequeña localidad al oeste del municipio de Hermosillo, con poco más de siete mil habitantes, en donde esta migración, que data de principios de la década de 1940, ha significado gran parte del desarrollo histórico y económico de la localidad.

Explicar la presencia e integración de los *babyboomers* y jubilados extranjeros en la localidad de Bahía de Kino, Sonora, resulta una tarea complicada, debido a que se trata de un fenómeno migratorio que obedece a diferentes motivaciones y necesidades a los principales migraciones y movimientos humanos en la historia, como por ejemplo, el tan

estudiado caso de las migraciones de trabajadores mexicanos y centroamericanos hacia los Estados Unidos, en busca de trabajo y de mejores condiciones de vida.

La migración de estos *babyboomers* y jubilados extranjeros a diferentes regiones de México obedece, y tiene origen, en criterios, motivaciones y finalidades muy diferentes a otras migraciones y movimientos humanos que han sido estudiadas por diversos investigadores. Este tipo de migración tiene como finalidad disfrutar de una mejor calidad de vida en la última etapa de la misma, en donde al llegar al momento de jubilación, y al contar con recursos económicos suficientes y constantes por el concepto de pensión, ahorros e inversiones, los migrantes abandonan temporal o permanentemente su región de origen en busca de atracciones y bellezas naturales, como las costas del litoral mexicano y algunos pueblos mágicos, en donde el clima es más favorecedor que en sus regiones de origen, además, la gran primicia de que su poder adquisitivo se incrementa en las regiones receptoras, debido a la disparidad y asimetrías entre las economías expulsoras y la mexicana, en donde el tipo de cambio por sus monedas, aunado a los bajos costos en comparación con su región de origen, les permiten llevar un nivel y calidad de vida mayor, que sería imposible en sus lugares de origen.

Enmarcar y conceptualizar esta migración de *babyboomers* y jubilados extranjeros resulta una tarea complicada, en primer lugar por la ambigüedad y complejidad que representa el concepto migración, además de que este tipo de movilidad humana podría ser abordada desde la disciplina y óptica del turismo internacional; es en esta parte de la ecuación en donde surge la primera complicación de esta labor, ¿Estamos en presencia de meramente turistas que pasan largas temporadas en diferentes regiones de México?, o, ¿estamos hablando de migrantes? La respuesta a esta pregunta resulta algo confusa, ya que tal vez estamos hablando de un nuevo término híbrido. Por lo anterior, resulta importante revisar diversos aspectos teóricos, tipologías, conceptos y teorías de migración y turismo internacional para poder explicar y entender este fenómeno.

En primer lugar, resulta importante hablar de lo complicado que representa el vocablo migración, un término demasiado complejo por su carácter multidisciplinario y multifacético. A pesar de ser uno de los fenómenos más estudiado a lo largo de la historia humana, aun no existe, ni existirá, un criterio general aceptado sobre lo que debe ser

entendido como migración. Hay opiniones que justifican esta insuficiencia aludiendo a las características multifacéticas del fenómeno y, por lo tanto, a los diferentes enfoques disciplinarios que lo someten a estudio, siendo evidente que para los economistas el significado del término tiene connotaciones muy distintas que para un psicólogo social. Pero todo parece indicar que la falta de rigor en la definición del vocablo proviene en mayor medida del exceso de confianza de algunos investigadores en el sentido de que su significado ya es de dominio común y que no necesita mayores aclaraciones; nada más lejos de la realidad, a más de doscientos años de la primer investigación publicada oficialmente sobre migración; de ahí la necesidad de continuar en el debate de su conceptualización.

La problemática se acentúa en el estudio del presente fenómeno de investigación, la presencia e integración de *babyboomers* y jubilados extranjeros en Bahía de Kino, debido a que esta migración tiene diferentes motivaciones y finalidades a las que tendría, por ejemplo, las migraciones de trabajadores mexicanos a los Estados Unidos.

Diferentes autores toman en cuenta diversos factores para entender un movimiento o desplazamiento humano como migración, dentro de los cuales sobresalen:

- Tiempo o duración
- Distancia
- Cambio oficial de residencia
- Motivaciones individuales
- Propósitos del movimiento
- Cambio de cultura

Bajo el concepto de Grinberg (1993; 86) podemos definir a los *babyboomers* y jubilados extranjeros como migrantes, ya que el traslado se realiza de un país a otro, en este caso los Estados Unidos y Canadá, incluso de un continente a otro, para los nacidos en diferentes regiones de Europa. Surge la relatividad de la variable tiempo, según la definición de Grinberg (1993; 86) “un tiempo suficientemente prolongado” y “Desarrollar en el las actividades de la vida cotidiana”, ambas variables resultan relativas, ¿Cuánto es un tiempo suficientemente prolongado?, ¿Cuáles son las actividades de la vida cotidiana?, esta

ambigüedad en las variables es lo que hace complicado la definición de este problema de investigación. La presencia e integración de *babyboomers* y jubilados extranjeros en Bahía de Kino, como será comprobada con el trabajo de campo de la presente investigación, tiene diferentes tiempos de estancia que se podrían clasificar de la siguiente manera:

1. **Breve temporada:** Esto pueden ser por algunos días o semanas. Gracias a la proximidad de Bahía de Kino con la frontera sur de los Estados Unidos y, a la reducción en los costos de transporte y telecomunicaciones acentuados por la globalización, los *babyboomers* y jubilados extranjeros pueden cruzar la frontera y pasar una breve temporada de días o semanas.
2. **Temporada típica:** De 4 a 6 meses. Esta duración de estancia es la que más se ha observado en las últimas décadas. Una migración que inicia en el mes de octubre y acaba en el mes de abril. En esta temporada, según reportes de diferentes grupos y asociaciones en Bahía de Kino, como el Club Deportivo de Bahía de Kino, es cuando se encuentra un mayor número de extranjeros en Bahía de Kino, según esta asociación, los *babyboomers* y jubilados extranjeros emigran desde sus regiones de origen, principalmente los estados de Arizona, Nuevo México, Texas y California; el número de migrantes en Bahía de Kino llega a rondar los mil quinientos.
3. **Temporada larga o migración permanente:** Como se documentará en capítulos posteriores, algunos miembros de esta migración, llegan a establecerse en Bahía de Kino por un periodo posterior a un año, tres años, cinco años, diez años, incluso de manera temporal. Este tipo de migración involucra factores más complejos que unen a los *babyboomers* y jubilados extranjeros de manera más profunda con la comunidad receptora, un ejemplo sería el matrimonio con mexicano (a), la compra de casa o terreno, el establecimiento de un negocio, incluso el nacimiento de un hijo en territorio mexicano.

Con base a lo anterior, la variable tiempo, resulta ser bastante ambigua, bajo la lógica y las diferentes clasificaciones del turismo internacional y, las clasificaciones de los diferentes organismos reguladores nacionales e internacionales, un turista es el visitante, sin fines de lucro, que pasa una breve temporada, no mayor a 6 meses, en un lugar. En este caso estamos ante una situación bastante complicada, ya que aunque algunos *babyboomers*

y jubilados extranjeros han cambiado permanentemente de residencia, abandonando su región de origen y estableciéndose en México, la mayor parte de estos migrantes han establecido un nexo y, una conexión profunda con la localidad de Bahía de Kino, algunos han comprado casas y terrenos, han emprendido negocios, además del gran factor que año con año, vuelven a territorio mexicano, este último denominado, circularidad, podría ser uno de los factores definitivos que lo diferencien de un simple turista, además de otros factores como lazos que lo unan con la localidad y la sociedad receptora. Por lo anterior resulta importante revisar algunos conceptos de turismo, que serán abordados en otras secciones del presente capítulo.

Bajo la lógica de Herrera (2006; 25-27), la migración de *babyboomers* y jubilados extranjeros corresponde a una decisión económica individual para mejorar su condición de vida, esto puede ser explicado, en primer lugar, debido a que su poder adquisitivo se incrementa al desplazarse a una economía en donde el tipo de cambio y los bajos costos en comparación con su región de origen les permite elevar su nivel de vida, un ejemplo sería, el acceso a mejores servicios de salud, una prioridad para adultos de edad avanzada, ya que los elevados costos de los servicios de salud en los Estados Unidos, en ocasiones, resultan muy onerosos para este grupo de individuos, mientras que en México por una fracción del costo de lo que pagarían en su región de origen, tienen acceso a servicios de salud. Así mismo el aumento de su poder adquisitivo, derivado de la disparidad en el tipo de cambio, les permite tener acceso a viviendas en lugares que consideran paradisiacos, que serían imposibles de acceder en otras localidades de sus países de origen.

La migración de *babyboomers* y jubilados extranjeros, en su gran mayoría, tiene inicio en el momento de jubilación de estos individuos. Al disponer completamente de su tiempo, y recursos económicos constantes, por el concepto de pensión, sumando sus ahorros e inversiones, se encuentran en disposición de emprender un viaje, con retorno, es decir de manera circular, o un cambio de residencia permanente. La jubilación, para este tipo de migración sería el primer paso o etapa del presente proceso migratorio. Resulta conveniente revisar diferentes aspectos teóricos respecto a estos momentos o etapas.

Bajo estas etapas, descritas por Tizón (1993; 86), la migración de *babyboomers* y jubilados extranjeros, se prepara cuando surge el deseo del emigrante, en este caso jubilado, de

disfrutar de la última etapa de su vida en activo en un lugar diferente a su región de origen, considerado como paradisiaco, como resultan ser las costas de litoral mexicano y sus pueblos mágicos, además hacerlo con el beneficio de que su poder adquisitivo se incrementa y les permite tener acceso a condiciones de vida elevadas, en comparación con su región de origen. Posteriormente, el acto migratorio se concreta, al llegar el momento de su jubilación, cuando deciden abandonar su región de origen y desplazarse al sur de la frontera, abandonando su país, esto último resulta interesante para el caso del Estado mexicano, ya que la política de ingreso y migratoria para ciudadanos estadounidenses y canadienses, además de diferentes países de Europa, resulta bastante sencilla, en cuestión de trámites y permisos; esto último será revisado en el siguiente capítulo. En tercer sitio se encuentra el asentamiento, esto es el proceso en el cual los *babyboomers* y jubilados extranjeros arriban a la región de destino, en este caso Bahía de Kino, y asimilan su cambio de residencia y pasan a realizar las actividades cotidianas, además de integrarse a la comunidad receptora como lo hacen este grupo de migrantes que llevan una vida filantrópica y de participación comunitaria activa. El asentamiento en este proceso migratorio, en la gran mayoría de los casos, es producto de la migración circular anual que en gran parte de los casos data de décadas atrás, por lo que gran parte de estos migrantes se encuentran perfectamente integrados a la comunidad receptora, incluso llegan a formar parte y ser miembros definitivos de la misma, que es cuando se completa la última etapa del proceso descrito por Tizón (1993; 86).

Bajo la clasificación de Tizón García et al (1993; 88-89), la migración de *babyboomers* y jubilados extranjeros en Bahía de Kino se encuentra bajo todas las categorías descritas por Tizón (1993; 89). Estacionales porque, como se documentara con el trabajo de campo, su migración se da entre los meses de octubre y abril, escapando de los fríos climas de las diferentes regiones de origen. Aquí surge un criterio importante para este fenómeno particular, sus migraciones son reiteradas, es decir, año con año. Cada año que llega la temporada invernal, los *babyboomers* y jubilados extranjeros emprenden un éxodo desde sus regiones de origen hasta las costas del pacífico mexicano. Esta reiteración en algunos casos como se documentara, data de uno, tres, cinco, diez años y varias décadas atrás, es decir, un importante grupo de *babyboomers* y jubilados extranjeros ha emprendido esta migración anualmente para pasar largos periodos en casas, condominios, departamentos y

terrenos que adquirieron a lo largo de los años y, que cuando ellos no se encuentran en Bahía de Kino son cuidadas por lugareños y en algunas ocasiones se rentan para los vacacionistas nacionales. Esta migración, en un importante número de extranjeros, se da en varios años, es decir pasan una temporada mayor a un año, en donde realizan breves viajes de regreso a su lugar de origen, pero pasan la mayor parte del año en Bahía de Kino. Por último existe un importante número de *babyboomers* y jubilados extranjeros que migraron de manera permanente.

En la retórica de Tizón (1993; 86-96), la migración de *babyboomers* y jubilados extranjeros resulta ser voluntaria, ya que ellos deciden emprenderla bajo el móvil y motivación principal de satisfacer el deseo previamente descrito.

Debido a que este particular y peculiar tipo de migración resulta ser diferente a otras migraciones humanas, por sus motivaciones y objetivos particulares, las principales teorías en el campo del estudio de las migraciones resultan ser poco útiles, ya que basan sus hipótesis y formulaciones en los diferenciales entre los salarios, condiciones de empleo, mercado laboral, demanda y oferta laboral. Algunos ejemplos de estas teorías que basan sus primicias en los anteriores factores son la teoría económica neoclásica, que plantea que la migración se produce debido a los diferenciales en salarios y condiciones de empleo entre países y la búsqueda de equilibrio en la asignación de estos recursos⁷. Otro ejemplo sería, la teoría del mercado dual, trabajo donde Piore (1979) argumenta que la migración internacional es concebida como la respuesta a una creciente demanda de trabajo de baja remuneración y prestigio en las economías desarrolladas. Estas dos teorías son algunas de las más utilizadas por investigadores para analizar las principales migraciones; ambas teorías son aplicables al estudio de las migraciones, como por ejemplo, la migración de trabajadores mexicanos y centroamericanos a los Estados Unidos. Como estas teorías tienen sus razonamientos en mercados de trabajo y motivaciones muy diferentes al tipo de migración del presente estudio no resultan ser adecuadas para su estudio.

Dentro de las teorías que resultan útiles para explicar este tipo de migración surgen las siguientes:

⁷ Al respecto, véase el trabajo de Vázquez (2015).

Estos factores de atracción serán utilizados en el trabajo de campo, a través de la encuesta para conocer qué tan determinantes han sido para su migración a Bahía de Kino.

Por el lado de los factores de expulsión, tema que será abordado en el siguiente capítulo, tenemos los altos costos de los servicios de salud, el diferencial en el poder adquisitivo, es decir que los ingresos que perciben los *babyboomers* y jubilados por concepto de pensión en algunas ocasiones no son suficientes para mantener el nivel de vida al que están acostumbrados estos migrantes, pero más importante el hecho de que el incremento en su poder adquisitivo, debido a la disparidad entre las economías expulsoras y la mexicana, hace que su poder adquisitivo se incremente debido al diferencial en el tipo de cambio en monedas como el dólar y el euro. Gracias a este diferencial los *babyboomers* y jubilados extranjeros pueden tener acceso a mejores viviendas, alimentos, servicios y diferentes actividades, de las que en muchas ocasiones no podrían tener acceso en sus regiones de origen.

Conclusiones

El proceso de integración de *babyboomers* y jubilados extranjeros en México, es definido por la migración y presencia de extranjeros, en su gran mayoría pertenecientes a la generación del *babyboom*, generación caracterizada por el notable incremento en la tasa de natalidad en los países anglosajones durante los años posteriores a la segunda guerra mundial, 1945-1965.

Este proceso de integración no puede ser definido exclusivamente por las teorías convencionales anteriormente revisadas.

Los *babyboomers* y jubilados extranjeros en México, en su gran mayoría son de origen estadounidense, en segundo lugar de origen canadiense, aunque existe un importante número de personas de origen europeo.

Los *babyboomers* y jubilados extranjeros en México al disponer de la totalidad de su tiempo debido a su jubilación laboral, y al disponer de recursos económicos constantes por concepto de pensión, más ahorros e inversiones, se encuentran en condiciones de cumplir con su meta de vida o cumplir su deseo de disfrutar de la última etapa de su vida en activo

Este nuevo tipo de migración y movilidad residencial se presenta como una estrategia vital, como parte de una trayectoria de vida y no como válvula de regulación del mercado laboral, esta es la principal diferencia con las migraciones económicas tradicionales, aunque no se niega su posible carácter o motivación económica.

El presente proceso de integración de los *babyboomers* y jubilados extranjeros en Bahía de Kino puede clasificarse en tres categorías según la duración de la estancia de estos individuos:

Breve temporada: Esto pueden ser por algunos días o semanas. Gracias a la proximidad de Bahía de Kino con la frontera sur de los Estados Unidos y, a la reducción en los costos de transporte y telecomunicaciones acentuados por la globalización, los *babyboomers* y jubilados extranjeros pueden cruzar la frontera y pasar una breve temporada de días o semanas. Temporada normal o típica: De 4 a 6 meses. Esta duración de estancia es la que más se ha observado en las últimas décadas. Una migración que inicia en el mes de octubre

y acaba en el mes de abril. En esta temporada, según reportes de diferentes grupos y asociaciones en Bahía de Kino, como el Club Deportivo de Bahía de Kino, es cuando se encuentra un mayor número de extranjeros en Bahía de Kino, según esta asociación, los *babyboomers* y jubilados extranjeros emigran desde sus regiones de origen, principalmente los estados de Arizona, Nuevo México, Texas y California y el número de migrantes en Bahía de Kino llega a rondar los mil quinientos. Temporada larga o migración permanente: Como se documentara en capítulos posteriores, algunos miembros de esta migración, llegan a establecerse en Bahía de Kino por un periodo posterior a un año, tres años, cinco años, diez años, incluso de manera temporal. Este tipo de migración involucra factores más complejos que unen a los *babyboomers* y jubilados extranjeros de manera más profunda con la comunidad receptora, un ejemplo sería el matrimonio con un mexicano, la compra de una casa o terreno, el establecimiento de un negocio, incluso el nacimiento de un hijo en territorio mexicano.

Existen diferentes etapas dentro de este proceso migratorio y de integración; comenzando con la preparación; el proceso migratorio usualmente comienza mucho antes del acto de emigrar. Existe toda una etapa preparatoria, más o menos larga, según las condiciones de partida y de llegada, y las personas concretas, que además reviste características colectivas pues es el colectivo familiar, en principio, quien lo elabora y prepara. En esta etapa, las personas hacen una valoración de lo que tienen y de lo que van a conseguir en el futuro. El emigrante y/o la familia van tomando conciencia de las circunstancias en las que están viviendo, pueden ir valorando dolorosamente las limitaciones y los problemas que tienen en el lugar en que viven. Tal vez la información que van recibiendo de otras personas les hace pensar en muchas posibilidades que desaprovecharían quedándose en el lugar de origen. Se puede dar una idealización de lo que se conseguirá en el futuro una vez realizado el traslado.

El acto migratorio: Corresponde al desplazamiento propiamente dicho desde el lugar de salida hasta el lugar(es) de llegada. Casi siempre el emigrante concibe el traslado solo por un periodo de tiempo determinado. Serán unos años los que necesitará para mejorar su situación y podrá volver como si nada hubiera sucedido. La convicción de que regresará, tiene una función muy importante, ya que facilita tomar la decisión de partir.

El asentamiento: Periodo que va desde que el sujeto llega al país receptor hasta que resuelve los problemas mínimos inmediatos de subsistencia. Este tiempo implica cambios personales del recién llegado y ambientales por parte de la comunidad receptora, en los cuales exista un mutuo conocimiento y aceptación o no de la convivencia. Quien llega no pierde las costumbres y valores con los que vino ya que acepta las nuevas, pero todavía no las hace suya.

La integración: Sería el final del proceso de migración adecuadamente elaborado. Es el proceso de inmersión e incorporación en la nueva cultura hasta sentirla como propia, a partir de la aceptación y el interés por la misma. En el nuevo lugar la persona va descubriendo los matices de la nueva cultura. Lentamente se va interesando por ella y poco a poco la va sintiendo como suya. Ahora no sólo la conoce y la respeta, sino que al mismo tiempo se va sintiendo uno más entre los nuevos convecinos y éstos también lo van sintiendo como uno de ellos. Para el inmigrado esto implica una renuncia a muchas de las pautas culturales con las que hasta entonces había vivido. Otras reglas quedarán en la intimidad de su hogar, las que le permiten conservar su propia identidad, coexistiendo con las nuevas costumbres adquiridas. En este proceso el dolor del cambio es grande, pero también se adquiere algo nuevo y esperanzador que mitiga el sufrimiento por lo que se ha de abandonar.

Existen diferentes tipos de migración dentro de la literatura moderna, dentro de las cuales podemos identificar:

Según el tiempo: Estacionales. Son las de aquellos individuos, generalmente trabajadores, que se trasladan para recolecciones u otros trabajos y que sólo se realizan en determinadas temporadas del año. Temporales reiteradas. Aquellas en donde a las personas se les renueva su contrato de trabajo, a medida que la empresa contratante va acometiendo nuevas tareas, hasta que se finalizan las mismas. De varios años. Es la expectativa más frecuente entre los emigrantes modernos. Se emigra generalmente con la fantasía, a menudo irreal, de que solamente se va a estar unos años fuera del país de origen. En muchos casos ello no es así y la emigración se convierte en definitiva. Indefinidas. Se parte del lugar de origen con la idea de no volver a éste, salvo en vacaciones o en viajes ocasionales.

Según el modo de vida, según la edad, que puede dividirse en: Infantil. Los niños suelen cambiar de país acompañando a sus padres, generalmente al mismo tiempo o después que éstos. Se trata de un dato importante porque, tanto en un caso como en otro, los niños van a padecer doblemente el hecho migratorio: directamente y a través de lo que les transmiten los padres. Además, cuando emigran después de los padres, lo hacen tras un periodo en el que se han visto privados de éstos y, posiblemente, han podido vivir una situación de mayor o menor de privación afectiva. No obstante si tal de privación afectiva ha sido adecuadamente substituida desde el mismo punto de vista (afectivo), a la larga les será más fácil integrarse en la nueva tierra, ya que es probable que se hallen menos integrados en el origen, que sus mayores. De adultos. Son los que lideran el proceso a partir de sus criterios y necesidades, incluyendo en estas aquellas que les atañen como responsables del cuidado, atención y manutención de otros. De ancianos. Los ancianos pueden verse forzados a abandonar su pueblo por diversos motivos: porque va quedando deshabitado, para buscar disfrute y mejor calidad de vida en otros lugares después de la jubilación o porque sus hijos ya han emigrado con anterioridad y quedan solos. Unirse con sus hijos nuevamente les brinda la posibilidad de reemprender la vida con los nietos y complementar las experiencias que tuvieron con sus hijos. De todas maneras una migración para una persona de edad conlleva siempre importantes dificultades psicosociales que, si no son adecuadamente atendidas facilitan enormemente la descompensación psicopatológica del emigrante.

Según el grado de libertad: Voluntarias. Hoy este tipo de migración se observa especialmente en aquellas personas cuyo móvil y motivación principal es de tipo económico. Forzosas. Dentro de éstas se consideran: Los esclavos. En épocas de colonización fueron llevados grandes contingentes de seres humanos para ser explotados por los colonizadores. Esta práctica perduró durante largos años. Los deportados o desterrados. Son aquellos a los que se les obliga a dejar su país o región porque se les quita su tierra. Aunque sufren todos los avatares de la emigración y generalmente descienden en su status social, muchas veces pueden ser ayudados por otros compatriotas o por organizaciones sociales o políticas. Los refugiados. Aquellos que han de abandonar su país porque de lo contrario peligran su medio inmediato de vida o incluso su vida misma. Al igual que los anteriores, suelen tener más dificultades de asentamiento en el país receptor ya que a menudo hacen el cambio precipitadamente.

Lejos de querer clasificar y encasillar a este grupo de individuos entre turistas o migrantes, representan parte de un fenómeno de integración que representa importantes efectos para las comunidades receptoras, de ahí surge la necesidad de estudiar su presencia e integración para identificar y analizar estos efectos y conocer sus impactos, tanto positivos como negativos.

Capítulo 2. Antecedentes y contexto de la integración de *babyboomers* y jubilados estadounidenses (2000-2013).

Introducción

El presente capítulo realiza una recopilación de datos y cifras respecto a la migración internacional de *babyboomers* y jubilados estadounidenses con el objetivo de analizar los antecedentes y el contexto de este proceso de integración.

Lo anterior se realiza partiendo de lo general a lo particular, es decir, se parte del análisis de los antecedentes de la migración de *babyboomers* y jubilados estadounidenses alrededor del mundo, donde sobresalen los casos de Canadá, México, Japón, Reino Unido, Alemania e Italia, para posteriormente pasar al análisis del presente caso de estudio, México.

En el primer apartado, con datos de la Administración de la Seguridad Social de los Estados Unidos, se analiza la presencia internacional de *babyboomers* y jubilados estadounidenses, así mismo, el monto anual transferido por concepto de pensión, esto último, con el objetivo de describir la importancia económica que representa este fenómeno migratorio. Tan solo para el periodo 2000-2013 se transfirió una cifra superior a los dos mil millones de dólares a los *babyboomers* y jubilados radicados en México, mismos que sumados a los ahorros e inversiones de este grupo de migrantes ha significado una importante derrama económica para sectores clave de la economía nacional mexicana, donde resaltan los bienes raíces, el sector salud, turismo, bienes y servicios.

En el segundo apartado se analiza el contexto de la integración de *babyboomers* y jubilados estadounidenses en México, partiendo de los criterios de la política migratoria mexicana para el ingreso y permanencia de este grupo de migrantes, siguiendo con la revisión de las principales cifras oficiales respecto a la presencia de este grupo de migrantes.

En el tercer y cuarto apartado, se analiza la presencia de *babyboomers* y jubilados estadounidenses en México y Sonora, respectivamente, utilizando datos del último Censo de Población y Vivienda INEGI 2010 para conocer el número que este organismo mexicano indica sobre la presencia de estos migrantes.

Por último se analizan los principales rasgos y características de este grupo de migrantes, debido a que este proceso de migración está definido por un grupo peculiar de migrantes, con características y un contexto generacional únicos.

2.1. Migración internacional de babyboomers 2000-2014

Para describir el fenómeno de la integración de *babyboomers* y jubilados estadounidenses alrededor del mundo analizaremos su migración utilizando cifras oficiales reportadas por la Administración de la Seguridad Social de los Estados Unidos, organismo federal responsable de la administración y el pago de pensiones a los trabajadores jubilados de los Estados Unidos. Lo anterior justificado por ser la fuente oficial (y única fuente) que registra el número de estadounidenses que reciben su pensión fuera del país, además de registrar el monto transferido.

A partir del año 2000, la Administración de la Seguridad Social de los Estados Unidos (ASSEU), organismo gubernamental responsable de la seguridad social y pensiones de los trabajadores estadounidenses, comenzó a publicar el reporte anual de los trabajadores estadounidenses retirados (dentro de ellos los *babyboomers* retirados a partir de 2007) que recibían su pensión fuera de los Estados Unidos, el “*Annual Statistical Supplement*”, es decir, los *babyboomers* y jubilados que migraron, de manera temporal o permanente, fuera de los Estados Unidos.

Según el “*Annual Statistical Supplement*” durante el periodo 2000-2013, 6 países han resaltado en el contexto mundial, debido a que han concentrado la mayor cantidad de *babyboomers* y jubilados estadounidenses. En primer lugar se encuentra Canadá, seguido por México, Alemania, Reino Unido, Italia y Japón.

Tabla 2.1. Migración internacional de *babyboomers* y trabajadores estadounidenses retirados 2000-2013

Año	Canadá	México	Alemania	Reino Unido	Italia	Japón
2000	52,011	23,969	16,231	16,081	19,949	2,643
2001	52,990	23,903	17,410	16,866	20,217	2,926
2002	54,488	23,782	18,141	17,311	20,111	3,176
2003	55,848	23,302	18,889	17,311	20,211	3,431
2004	57,160	22,938	19,826	17,705	20,080	3,708
2005	59,022	22,973	20,837	18,263	20,136	3,980
2006	60,084	23,175	21,676	18,884	20,010	10,119
2007	60,920	23,253	22,472	19,310	19,961	18,272
2008	62,193	22,583	22,970	19,612	19,756	20,862
2009	68,873	24,371	23,349	19,810	19,471	23,326
2010	64,893	25,071	23,757	20,390	19,389	25,530
2011	66,374	25,565	24,204	21,016	19,192	27,659
2012	67,378	26,577	24,427	22,231	19,192	29,835
2013	68,054	27,512	24,499	22,231	18,886	32,143

Fuente: Elaboración propia con datos de la Administración de la Seguridad Social de los Estados Unidos, Annual Statistical Supplement 2000-2013.

Gráfico 2.1. Migración mundial de *babyboomers* y jubilados estadounidenses 2000-2013

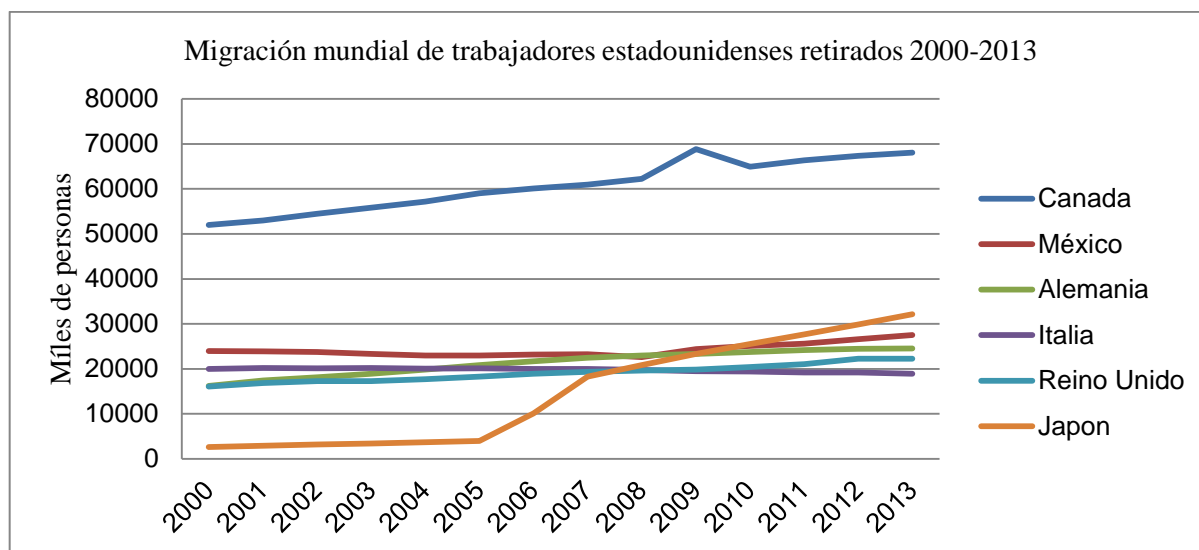

Fuente: Elaboración propia con datos de la Administración de la Seguridad Social de los Estados Unidos, Annual Statistical Supplement 2000-2013.

La tabla 2.1 y el gráfico, muestran el número de *babyboomers* y jubilados estadounidenses que recibieron su pensión fuera del territorio de los Estados Unidos, es decir, que durante ese año radicaban de manera temporal o permanente fuera de los Estados Unidos y en cada uno de los países ahí descritos. Durante el periodo 2000-2013 el país con mayor cantidad de *babyboomers* y jubilados estadounidenses fue Canadá, con una cifra de 52,011 para el año 2000 y, 68,054 en 2013. En el caso canadiense es importante señalar que gran parte de estos *babyboomers* y jubilados estadounidenses que emigraron a Canadá lo hicieron para volver a su lugar de nacimiento, o el de su pareja.

México, nuestro caso de estudio, representa el segundo destino con mayor número de *babyboomers* y jubilados estadounidenses, aunque para 2013, Japón desplazó a México al tercer lugar. Para el año 2000 en México radicaban 23,969 *babyboomers* y jubilados estadounidenses, cifra que se incrementó a 27,512 en 2013. Dentro del territorio nacional mexicano destacan destinos como los municipios de Lago de Chapala, Jalisco y San Miguel de Allende, Guanajuato (BBVA, 2012). Estos municipios concentran la mayor cantidad de *babyboomers* y jubilados estadounidenses en México. En Sonora destacan destinos como el presente caso de estudio, Bahía de Kino, además San Carlos, Puerto Peñasco y Álamos.

Dentro del contexto de la migración mundial de *babyboomers* y jubilados estadounidenses el caso de Japón llama poderosamente la atención debido al incremento exponencial que tuvo. En 2000 había 2,643 *babyboomers* y jubilados estadounidenses radicando temporal o permanentemente, mientras que para 2013 esta cifra se incrementó a 32,143.

Como se analizó en el capítulo anterior, esta migración de *babyboomers* y jubilados estadounidenses representa una serie de efectos para las regiones receptoras, uno de los cuales es la derrama económica generada por la integración de estos personajes.

Para el periodo 2000-2013 la Administración de la Seguridad Social de los Estados Unidos reporta las siguientes transferencias internacionales por concepto de pensión a sus trabajadores jubilados en el extranjero:

Tabla 2.2.- Monto transferido por pensión a *babyboomers* y jubilados estadounidenses 2000-2013.

Año	Canadá	México	Alemania	Reino Unido	Italia	Japón
0 0	\$ 275,664	\$ 143,736	\$ 83,436	\$ 117,720	\$ 96,276	\$ 22,956
0 1	\$ 285,264	\$ 147,072	\$ 89,352	\$ 122,100	\$ 102,864	\$ 25,848
0 2	\$ 294,444	\$ 147,864	\$ 92,916	\$ 123,648	\$ 106,344	\$ 28,512
0 3	\$ 304,224	\$ 147,780	\$ 97,140	\$ 123,648	\$ 106,344	\$ 31,596
0 4	\$ 316,968	\$ 149,856	\$ 101,772	\$ 125,016	\$ 114,756	\$ 35,172
0 5	\$ 337,392	\$ 156,396	\$ 109,140	\$ 128,004	\$ 114,756	\$ 39,312
0 6	\$ 353,760	\$ 163,380	\$ 116,136	\$ 131,700	\$ 121,860	\$ 62,880
0 7	\$ 364,932	\$ 167,892	\$ 122,628	\$ 135,156	\$ 127,572	\$ 93,984
0 8	\$ 391,812	\$ 181,092	\$ 132,468	\$ 136,068	\$ 133,020	\$ 111,192
0 9	\$ 402,768	\$ 187,344	\$ 134,856	\$ 140,988	\$ 142,500	\$ 124,032
1 0	\$ 407,556	\$ 193,788	\$ 137,916	\$ 139,908	\$ 146,904	\$ 136,344
1 1	\$ 432,708	\$ 206,244	\$ 146,700	\$ 143,076	\$ 153,060	\$ 153,924
1 2	\$ 451,020	\$ 219,120	\$ 151,884	\$ 143,076	\$ 174,108	\$ 169,980
1 3	\$ 464,988	\$ 231,960	\$ 156,180	\$ 142,440	\$ 174,108	\$ 187,572
Total	\$ 5,083,500	\$ 2,443,524	\$ 1,672,524	\$ 1,852,548	\$ 1,814,472	\$ 1,223,304

*Cifras en Millones de dólares

Fuente: Elaboración propia con datos de la Administración de la Seguridad Social de los Estados Unidos, Annual Statistical Suplemente 2000-2013.

Durante el periodo 2000-2013 se transfirieron dos mil cuatrocientos cuarenta y tres millones, quinientos veinte y cuatro mil dólares por concepto de pensión a los *babyboomers* y jubilados estadounidenses radicados en México. Esta cifra representa una importante derrama económica para diferentes sectores de la economía nacional mexicana, como los bienes raíces, el sector salud, turismo y servicios.

Es importante señalar que la cifra anterior corresponde únicamente al pago por concepto de pensión, la realidad de los ingresos de los *babyboomers* y jubilados estadounidenses incluye además de la pensión, ahorros, inversiones y otros ingresos. Es decir la relevancia económica de este grupo de migrantes es sobresaliente y es notable en las regiones receptoras, como el caso de Ajijic, en Jalisco, una pequeña comunidad en el municipio de Lago de Chapala, en donde la derrama económica generada por este grupo de migrantes ronda los 300 millones de pesos anuales.

2.2. Ingreso y permanencia de babyboomers en México

Como parte de la revisión del fenómeno de la presencia de los *babyboomers* y jubilados estadounidenses es importante revisar el marco legal que establece el gobierno mexicano a través de la Secretaría de Relaciones Exteriores, en donde se establecen las políticas para el ingreso y permanencia de los ciudadanos estadounidenses en el país.⁸

Para el caso particular de las personas nacidas en los Estados Unidos que ingresan y permanecen en México, como lo son los *babyboomers* y jubilados, existen diferentes políticas y requisitos tanto para el ingreso, como para los permisos y diferentes tipos de visas otorgadas por la Secretaría de Relaciones Exteriores;

Las personas de nacionalidad estadounidense y los extranjeros que cuenten con residencia legal permanente (“*Green card*”) o con una visa que acredite su estancia legal en los Estados Unidos de América, no requieren visa para viajar o permanecer en México hasta 180 días y realizar actividades turísticas u otras no remuneradas. (Al ingreso al país, en las aduanas se llena la forma migratoria múltiple o de una Forma Migratoria para Turista, Transmigrarte, Visitante persona de negocios (FMTTV). que tiene vigencia de 180 días.

Los estadounidenses únicamente deberán portar su pasaporte vigente y en el caso de extranjeros, además de su pasaporte, la visa estadounidense válida o la tarjeta de residencia permanente. Durante el vuelo o en el punto de internación, todos deberán llenar los formularios de migración y aduanas.⁹

⁸ Como tesis del posgrado en integración económica, resulta importante contrastar los modelos de integración, en este caso, en materia de movilidad de personas. Para casos como el de la Unión Europea y Mercosur, los ciudadanos de los diferentes países integrantes de los modelos de integración cuentan con un pasaporte comunitario que les permite moverse libremente por la región. Para el caso de América del Norte existe una ambigüedad en materia de movilidad, debido a que si esta se lleva a cabo de norte a sur, las políticas son laxas, pero cuando esta se lleva a cabo de sur a norte, se convierte en tema de seguridad nacional, como lo es para el caso de Estados Unidos respecto a los movimientos originados en México.

⁹ Consultado en <http://consulmex.sre.gob.mx/washington/index.php/en/component/content/article/156> Fecha de consulta 24/septiembre/2014.

2.2.1. Requisitos para viajar a México como residente temporal (más de 180 días y menos de 4 años)

1. Solicitud de visa.
2. Pasaporte vigente y copia de la página principal.
3. Una fotografía tamaño pasaporte, a color, de frente, sin lentes y en fondo blanco.
4. Documento que acredita su estancia legal en Estados Unidos (I-797, I-20, “advance parole”, etc.)
5. \$36.00 dólares.
6. Acreditar solvencia económica con:
 - a) Original y copia de cuentas bancarias o inversiones con un saldo mínimo promedio de \$95,892.00 dólares durante los 12 meses previos, O
 - b) Original y copia de constancia de trabajo o pensión que demuestre ingreso mínimo de \$2,000.00 dólares mensuales libres de impuestos durante los 6 meses previos¹⁰.

Es decir un pensionado puede solicitar su residencia temporal hasta por 4 años con comprobar su pensión de 2,000 dólares durante 6 meses previos.

2.2.2.- Residente permanente jubilado

1. Solicitud de visa.
2. Pasaporte vigente y copia de la página principal.
3. Una fotografía tamaño pasaporte, a color, de frente, sin lentes y en fondo blanco.
4. Documento que acredita su estancia legal en Estados Unidos (I-797, I-20, “advance parole”, etc.)
5. \$36.00 dólares.
6. Acreditar solvencia económica con:

¹⁰ ¹⁰ Consultado en <http://consulmex.sre.gob.mx/washington/index.php/en/component/content/article/175>
Fecha de consulta 29/septiembre/2014.

- a) Original y copia de cuentas bancarias o inversiones con un saldo mínimo promedio de \$119,865.00 dólares durante los 12 meses previos, O
- b) Original y copia de constancia de ingreso o pensión que demuestre un mínimo de \$2,500.00 dólares mensuales libres de impuestos durante los 6 meses previos.

Adicionalmente comprobar solvencia económica con alguno de los siguientes documentos para sostener al cónyuge, concubina o concubinario:

- a) Original y copia de cuentas bancarias con un saldo mínimo promedio de \$1,600.00 dólares libres de impuestos durante los 6 meses previos, O
- b) Original y copia de constancia de ingreso o pensión que demuestre un mínimo de \$550.00 dólares mensuales libres de impuestos durante los 6 meses previos¹¹.

2.2.3.- Visa para el cónyuge del jubilado

1. Solicitud de visa.
2. Pasaporte vigente y copia de la página principal.
3. Una fotografía tamaño pasaporte, a color, de frente, sin lentes y en fondo blanco.
4. Documento que acredita su estancia legal en Estados Unidos (I-797, I-20, “advance parole”, etc.)
5. \$36.00 dólares.
6. Acta de matrimonio o constancia de concubinato emitida por autoridad competente de conformidad con la legislación aplicable del país del que es originario en original y copia.
7. Tarjeta de residente permanente o visa de residente permanente del cónyuge jubilado, válida y vigente en original y copia

Un jubilado estadounidense puede solicitar su residencia permanente comprobando recibir una pensión mensual de 2,500 dólares por los últimos 6 meses.

¹¹ ¹¹ Consultado en <http://consulmex.sre.gob.mx/washington/index.php/en/component/content/article/175>
Fecha de consulta 29/septiembre/2014.

2.2.4.- Visa actividades no remuneradas (hasta 180 días)

1. Solicitud de visa.
2. Pasaporte vigente y copia de la página principal.
3. Una fotografía tamaño pasaporte, a color, de frente, sin lentes y en fondo blanco.
4. Documento que acredita su estancia legal en Estados Unidos (I-797, I-20, “advance parole”, etc.)
5. \$36.00 dólares.
6. Acreditar solvencia económica con:
 - a) Original y copia de cuentas bancarias o inversiones con un saldo mínimo promedio de \$2,500.00 dólares durante los 6 meses previos, O
 - b) Original y copia de constancia de trabajo o pensión que demuestre ingreso mínimo de \$800.00 dólares mensuales libres de impuestos durante los 6 meses previos.¹²

Según el Instituto Nacional de Migración, se pueden solicitar visas para el ingreso a México ante las representaciones consulares de México en Usa:

Cuatro tipos de visas

1. Visa de visitante sin permiso para realizar actividades remuneradas.¹³

Una visa de este tipo se puede solicitar bajo el argumento de Solvencia económica para cubrir el monto de la matrícula y gastos de alojamiento y manutención durante su estancia en territorio nacional, acreditado mediante:

1. Original y copia de comprobante de inversiones o cuentas bancarias con saldo promedio mensual equivalente a trescientos días de salario mínimo general vigente en el Distrito Federal, durante los últimos seis meses o

¹² ¹² Consultado en <http://consulmex.sre.gob.mx/washington/index.php/en/component/content/article/175>
Fecha de consulta 29/septiembre/2014.

¹³ Consultado en http://consulmex.sre.gob.mx/lasvegas/images/stories/PDF/2012_visal_visitante_spermiso.pdf Fecha de consulta 29/septiembre/2014

2. Original y copia de los documentos que demuestren que cuenta con empleo, pensión o beca con ingresos mensuales libres de gravámenes mayores al equivalente de ciento cincuenta días de salario mínimo general vigente en el Distrito Federal, durante los últimos seis meses.

Es decir un pensionado de los EEUU puede solicitar una visa de visitante comprobando una pensión mensual de 150 días de salario mínimo del DF, durante los últimos 6 meses.

2. Visa de visitante para realizar trámites de adopción.
3. Visa de residencia temporal (Cuando no sea por unidad familiar u oferta de empleo).
4. Visa de residente temporal estudiante.

Es importante señalar, que la generación de babyboomers vino a representar un punto de inflexión en diferentes aspectos de la vida en general en los Estados Unidos, demográficamente, culturalmente, políticamente y socialmente, esta generación representa la generación más cuantiosa en la actualidad, su rasgo característico es el incremento en la tasa de natalidad

2.3. Presencia e integración de babyboomers en México

La presencia e integración de *babyboomers* y jubilados extranjeros en México representa un fenómeno de movilidad humana con carácter temporal y en algunos casos permanentes. Debido a la proximidad con los Estados Unidos, este tipo de migración presenta un comportamiento temporal o circular, es decir, algunos *babyboomers* y jubilados extranjeros deciden emigrar por un periodo definido, principalmente de entre 4 y 6 meses, durante los meses invernales, cuando los climas de diferentes regiones de la república mexicana ofrecen temperaturas favorables, respecto a su región de origen, tal es el caso de diferentes localidades de litoral mexicano. Por otra parte existen las migraciones permanentes, es decir aquellos *babyboomers* y jubilados extranjeros que cambian su lugar de residencia de manera permanente, para adoptar la residencia mexicana.

Este fenómeno de movilidad residencial y humana que representa la migración de *babyboomers* y jubilados extranjeros en México resulta difícil de cuantificar con cifras oficiales, además estas cifras entre los diferentes organismos resultan contrastantes, es

decir, los diferentes reportes de organismos oficiales mexicanos, como el caso de INEGI, en sus censos de población, o el Instituto Nacional de Migración, no resultan estar apegados a la realidad del presente fenómeno de estudio, esto debido al carácter circular e informal que representa este tipo de migración, principalmente en el caso de Bahía de Kino, Sonora y otras localidades del noroeste de México, en donde la proximidad con la frontera con los Estados Unidos le permite a estos migrantes retornar a su país de origen en el transcurso de unas cuantas horas. Además a esta problemática debemos sumar la complejidad de cuantificar las cifras de migrantes. Por lo anterior resulta conveniente revisar algunas de las principales cifras que nos ofrecen diferentes dependencias gubernamentales para comprender la dimensión de la presencia e integración de *babyboomers* y jubilados extranjeros en México.

2.3.1. Instituto Nacional de Migración (INM)

A través de las formas migratorias FM2 y FM3, el Instituto Nacional de Migración en México lleva un registro de los extranjeros que ingresan legalmente al país¹⁴. En el caso de la forma FM2, para el extranjero que se interna legalmente al país con el propósito de radicarse en él, en tanto adquiera la calidad de inmigrado y, en el caso de la forma FM3 para el extranjero que con permiso de la Secretaría de Gobernación se interna en el país temporalmente, dentro de alguna de las siguientes características:

- Turista.- con fines de recreo o salud, para actividades artísticas, culturales o deportivas, no remuneradas ni lucrativas, con temporalidad máxima de seis meses improrrogables.
- Transmigrante.- En tránsito hacia otro país y que podrá permanecer en territorio nacional hasta por treinta días.
- Visitante.- Para dedicarse al ejercicio de alguna actividad lucrativa o no, siempre que sea lícita y honesta, con autorización para permanecer en el país hasta por un año.

¹⁴ Consultado en http://www.inm.gob.mx/index.php/page/Descripcion_de_Formas fecha de consulta 18/octubre/2015

Otras características aplicables a la forma FM3 son: Ministro de Culto o Asociado Religioso, Asilado Político y Refugiado.

Es esta última forma FM3, la mayor utilizada por los babyboomers y jubilados extranjeros en México pues los requisitos para la internación con esa calidad migratoria son más simples y el pago de derechos por su prorrogación anual es menor que el de una FM2, además esta forma migratoria les permite permanecer en el país con una condición de no inmigrante renovando esta forma FM3 hasta en cuatro prorrogas establecidas por la actual normatividad.

2.3.2. Diferentes cifras oficiales de estadounidenses en México

Según el Censo de Población y Vivienda del año 2000¹⁵, para ese año, habitaban 339,717 estadounidenses en territorio mexicano. Es importante analizar el carácter ambiguo de esta cifra ya que gran parte de estas personas nacidas en los Estados Unidos que radica en México resultan ser población de retorno, es decir hijos de trabajadores mexicanos que nacieron en los Estados Unidos.

El Instituto de Política Migratoria de los Estados Unidos (MPI, 2006) registraba para 2006 una cifra de 1, 036,300 ciudadanos estadounidenses radicando en México. Para el sociólogo estadounidense Mike Davis (Davis, 2006), en un plazo de diez años esta población aumento de doscientos mil a un millón, pero el autor aclara que ni las autoridades mexicanas ni las estadounidenses han llegado a un consenso en cuanto al número exacto de ciudadanos estadounidenses que viven en México. (Lizárraga, 2011, p.p. 351-369).

El Consejo Nacional de Población (Citado en Meyer, 2007) estimaba que existían más de 385,000 estadounidenses en México para el año 2004. Por otra parte el Servicio Consular de la Embajada de los Estados Unidos en México (Citado en Meyer, 2007) indica que había entre 500 mil y 600 mil estadounidenses en México para el mismo año 2004.

¹⁵ Consultado en <http://www.inegi.org.mx/est/contenidos/Proyectos/ccpv/cpv2000/> Fecha de consulta 18/octubre/2015

El Departamento del Tesoro de los Estados Unidos (Citado en Croucher, 2009), para el año 2003 estimo 750,000 cheques por concepto de pensión enviados a estadounidenses residentes en México.

El Instituto Nacional de Migración en México (Citado en Lizárraga, 2011), reporto oficialmente un total de 116,666 estadounidenses radicando en México. Para lo anterior (Lizárraga, 2011: 363) resalta lo siguiente:

Es importante resaltar que este número de estadounidenses son solamente los registrados bajo las formas migratorias para extranjeros FM2 y FM3; no inmigrante y migrante, respectivamente. Los estadounidenses radicados legalmente en México pueden hacerlo bajo la FM2 o FM3, o bien, el FMT para turistas. Los internados a México con esta última forma migratoria pueden estar en México hasta por 6 Meses y renovar la visa después de este tiempo. Los cuantificados bajo esta última categoría no son incluidos como residentes por las cifras oficiales, pero miles de ellos permanecen temporadas tan largas como los que tienen el estatus oficial de residentes, pues renuevan su permiso legal con una salida del territorio mexicano (Lizárraga, 2011; 363).

Esto último analizado por Lizárraga (2011) parece ser la forma de internación más utilizada por los *babyboomers* y jubilados extranjeros en la localidad de Bahía de Kino, Sonora, ya que debido a la proximidad con la frontera, estos migrantes al acercarse el vencimiento de 6 meses o 180 días, pueden realizar un viaje a la frontera más cercana y volver a renovar el permiso FMT, o incluso, como se comprobará con el trabajo de campo, estos migrantes en Bahía de Kino, pasan una temporada anual menor a los 6 meses.

En conclusión, la presencia e integración de *babyboomers* y jubilados extranjeros en México representa un fenómeno migratorio difícil de cuantificar utilizando cifras oficiales, por lo que resulta recomendable analizar con arduo trabajo de campo el número de extranjeros en las localidades, lo anterior debido a características particulares de esta forma de migración, como la circularidad, la informalidad del proceso, la proximidad con los Estados Unidos y lagunas en las formas migratorias y de ingreso y permanencia en las leyes mexicanas.

2.3.3. ¿Cómo pueden adquirir vivienda los babyboomers y jubilados extranjeros en México?

La presencia de *babyboomers* y jubilados extranjeros en México, ha cobrado gran relevancia en los últimos años, al grado a que en 2013, después de meses de negociaciones, se aprobó una reforma a la constitución mexicana, en el artículo 27 donde se establece que “La propiedad de las tierras y aguas comprendidas dentro de los límites del territorio nacional, corresponde originariamente a la nación, la cual ha tenido y tiene el derecho de transmitir el dominio de ellas a los particulares, constituyendo la propiedad privada.”, reforma que ahora permite a los extranjeros adquirir una vivienda en las playas y en las fronteras de México. Hecho de gran relevancia, debido a que en años anteriores existía una serie de artimañas para que los extranjeros, en este caso los *babyboomers* y jubilados estadounidenses, adquirieran una vivienda, artimañas como la conformación de fideicomisos y sociedades anónimas, mediante las cuales compraban viviendas en el país. Los legisladores modificaron el artículo 27 de la Constitución Política, que prohibía la adquisición de inmuebles por parte de extranjeros en una franja de 100 kilómetros de las fronteras y 50 kilómetros de las costas.¹⁶

La lógica a esta reforma constitucional es que permitirá impulsar el desarrollo turístico internacional, la inversión extranjera y la generación de empleos en el país. Esto último tiene lógica si revisamos el análisis de secciones anteriores, solo del flujo de pensiones de los trabajadores estadounidenses en el periodo 2000-2013 ingresaron a México más de dos mil millones de dólares, a esta cifra había que sumarle los ahorros e inversiones de los *babyboomers* y jubilados estadounidenses, lo que resulta una gran cantidad que puede ser invertida, entre otras cosas, en la compra de viviendas y terrenos en las costas mexicanas.

Esto último ha causado un gran conflicto, ya que anteriormente a esta reforma existía la inconformidad y la problemática de que en ciertas regiones de las costas mexicanas la compra de terrenos y viviendas por parte de empresas inmobiliarias estadounidenses estaba causando desplazamientos urbanos y efectos negativos en el desarrollo de las regiones,

¹⁶ Consultado en <http://www.adnpolitico.com/congreso/2013/04/23/extranjeros-podran-comprar-terrenos-en-playas-y-fronteras-1> Fecha de Consulta 14/septiembre/2014.

como lo describe Carrasco Gallegos (2008) para el caso de Puerto Peñasco, también en el estado de Sonora. Esta compra y adquisición inmesurada está generando una serie de aspectos negativos en el desarrollo regional de Puerto Peñasco, como la migración de trabajadores para la construcción de los complejos residenciales adquiridos por las empresas inmobiliarias estadounidenses, la demanda de trabajadores para la construcción de los complejos se ve en la necesidad de requerir de trabajadores foráneos que migran a Puerto Peñasco y que han invadido predios para establecer su residencia, debido a que el salario que perciben y a las condiciones contractuales, que en muchos casos no cuentan con la prestación social de ahorro para la vivienda o que les resulta insuficiente para adquirir una vivienda, se ven en la apremiante necesidad de invadir un predio abandonado para instalar sus casas de cartón o de materiales económicos, lo que ha sido un foco para otros problemas como robos, violencia y drogas.

Así mismo, Carrasco Gallegos (2008), analiza que en el caso particular de Puerto Peñasco, los grandes capitales inmobiliarios estadounidenses han desplazado tanto a las empresas inmobiliarias regionales, como han llevado a los pobladores a vender hectáreas de tierras por precios bajos, en contraste con los precios que adquirirían las tierras una vez que han sido transformadas por la inversión extranjera en forma de complejos residenciales para adultos de la tercera edad. Esto es una perspectiva de los efectos en el desarrollo regional que conlleva la presencia de los *babyboomers* y jubilados estadounidenses en México, mismo tema que será abordado en el trabajo de campo para dimensionar los efectos generados en la localidad de Bahía de Kino.

2.4. Evolución babyboomers en México 2000-2010

Según la Administración de la Seguridad Social de los Estados Unidos, en el *Annual Statistical Supplement* (2000-2013) a partir del año 2000, cuando dicho organismo comenzó a reportar el número de pensionados estadounidenses y los montos que reciben por pensión fuera del territorio nacional, la evolución de la presencia en México presenta los siguientes datos:

Tabla 2.3. Evolución de *babyboomers* y jubilados estadounidenses en México 2000-2010

Año	Personas	Montos
2000	23,969	\$143,736
2001	23,903	\$147,072
2002	23,782	\$147,864
2003	23,302	\$147,780
2004	22,938	\$149,856
2005	22,973	\$156,396
2006	23,175	\$163,380
2007	23,253	\$167,892
2008	22,583	\$181,092
2009	24,371	\$187,344
2010	25,071	\$193,788
Total		\$1,786,200

Fuente: Elaboración propia con datos de la Administración de la Seguridad Social de los Estados Unidos, Annual Statistical Supplement 2000-2013.

En 2000 el número de pensionados estadounidenses en México fue de 23,969, incrementándose para 2010 a 25,071. Según expertos en el tema, como Lizárraga (2011), entre otras cosas, este incremento se debe a factores como la globalización y las mejoras en las telecomunicaciones e infraestructura carretera y portuaria, que redujeron los costos de transporte y facilitaron así el incremento de la presencia de pensionados estadounidenses en México para el periodo 2000-2010.

Por otra parte, el monto transferido, tan solo por concepto de pensión, supero los mil setecientos millones de dólares, una cifra significativa, principalmente para regiones receptoras cuya economía depende en gran medida de la presencia de este grupo de individuos, como San Miguel de Allende, el Lago de Chapala y, el presente caso de estudio Bahía de Kino. Resulta importante resaltar que además de la pensión, en muchos casos, este grupo de pensionado cuenta con ahorros y dividendos por inversiones, por lo que la cifra de la derrama económica generada por la presencia e integración de este grupo de individuos resulta aún mayor, motivo por el cual la temática cobra importancia,

significando su presencia e integración una importante serie de efectos económicos y socioculturales para las regiones receptoras.

2.5. *Babyboomers en México y Sonora 2010*

Como analizamos en el capítulo anterior, conocer el número de babyboomers y jubilados extranjeros que radican, temporal o permanentemente en México, representa una tarea compleja e imposible, debido a la discrepancia entre cifras oficiales de los diferentes organismos mexicanos como INEGI y el Instituto Nacional de Migración. Por su parte Kiy y McEnany (2010)¹⁷ estiman que existen entre 200,000 y 300,000 *babyboomers* y jubilados estadounidenses radicando solo en las comunidades costeras mexicanas.

El Censo de Población y Vivienda INEGI 2010, reporta que en México radicaban alrededor de 33,480 *babyboomers* (entre 45 y 65 años). Los estados con mayor número de *babyboomers* en México son: Baja California, Jalisco, Distrito Federal, Tamaulipas, Chihuahua, Nuevo León, Estado de México, Baja California Sur, Colima, Coahuila, Guanajuato, Chiapas y Sonora, el caso de estudio de la presentes investigación.

Gráfico 2.2.- *Babyboomers* en México 2010

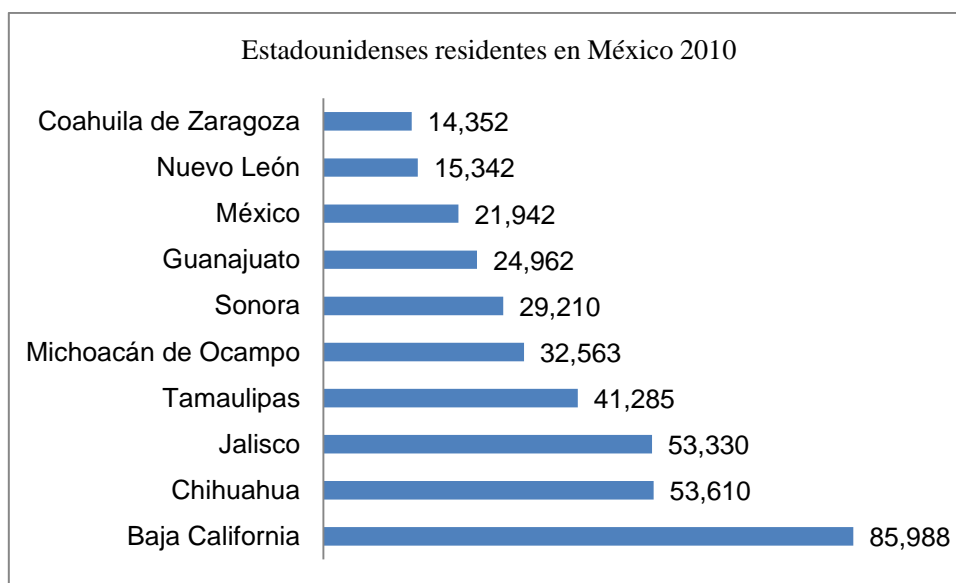

Fuente: Elaboración propia con datos del Censo de Población y Vivienda INEGI 2010.

¹⁷ Kiy, Richard y McEnany, Anne. (2010). “Tendencias sobre la jubilación de estadounidenses en las comunidades costeras de México Datos demográficos y prioridades en los estilos de vida”. International Community Foundation.

La entidad federativa mexicana con mayor número de personas nacidas en los Estados Unidos en México es Baja California (85,988), Sonora se ubica en el sexto lugar (29,210).

Gráfico 2.3.- Ranking por edad de estadounidenses residentes en México 2010

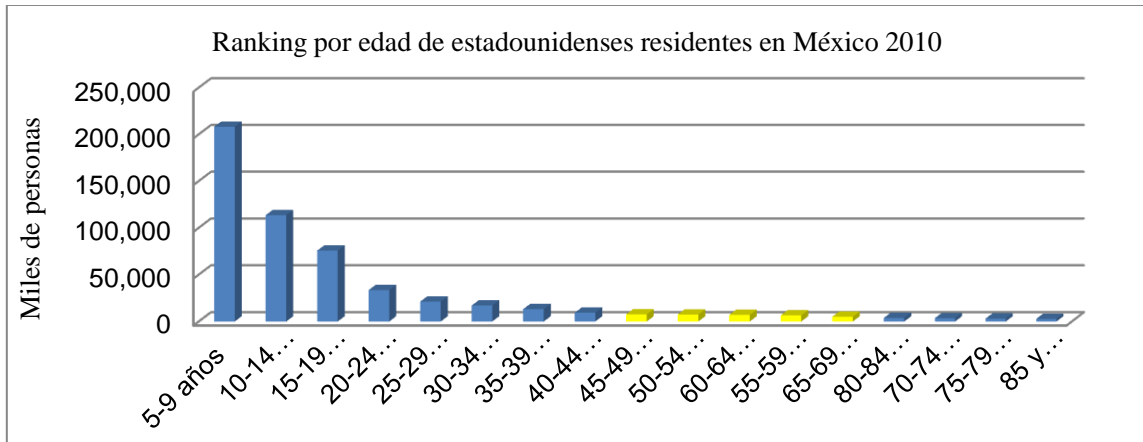

Fuente: Elaboración propia con datos del Censo de Población y Vivienda INEGI 2010.

El gráfico 3 nos indica que el mayor grupo de personas nacidas en los Estados Unidos que radican en México en 2010 pertenece a infantes y adolescentes, esto puede ser explicado por las migraciones de trabajadores mexicanos a los Estados Unidos. El grupo de indicadores amarillos pertenece a los *babyboomers*.

Gráfico 2.4. Ranking de *babyboomers* por rango de edad residentes en México 2010.

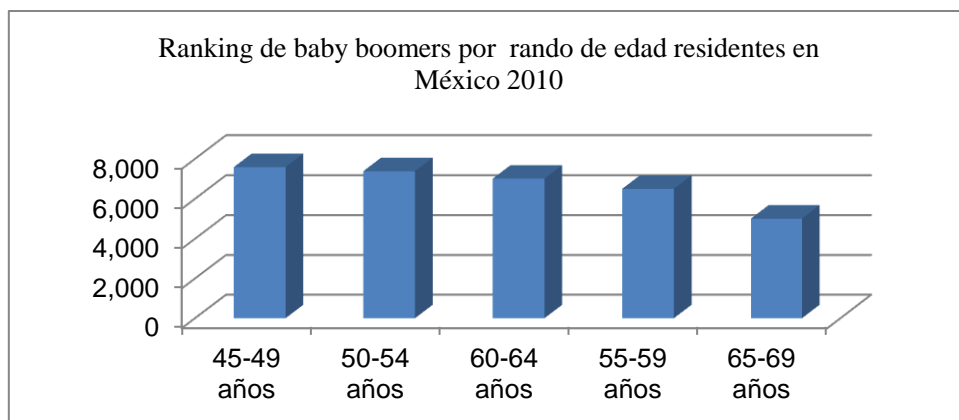

Fuente: Elaboración propia con datos del Censo de Población y Vivienda INEGI 2010.

El gráfico 4 indica que el grupo de *babyboomers* radicados en México en 2010 con mayor presencia pertenece a la cohorte de *babyboomers* más jóvenes (45-49 años), seguido por los *babyboomers* de 50-54 años, brincándose a un grupo donde se encuentran los *babyboomers* de 60-64 años, posteriormente los *babyboomers* de 55-59 años y el grupo de *babyboomers* radicados en México en 2010 con menor presencia pertenece a los *babyboomers* de mayor edad 65-69 años.

BBVA (2012) reporta las localidades mexicanas con mayor número de personas de 50 años o más nacidas en los Estados Unidos radicando en México en 2010, en dónde podemos destacar los municipios de Tijuana, Chapala y San Miguel de Allende como los municipios con mayor número de residentes estadounidenses;

Gráfico 2.5. Principales municipios de residencia en México de las personas nacidas en EEUU con 50 años o más nacidas en EEUU con 50 años o más

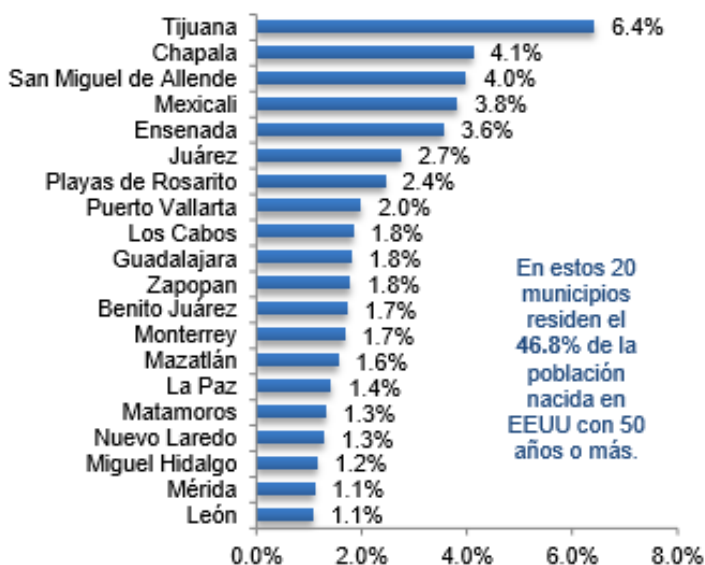

Fuente: BBVA Bancomer Research con datos del Censo de Población y Vivienda 2010, INEGI.

Como podemos observar en el gráfico 5, este grupo generacional tiene una especial predilección por municipios y localidades con playa, dentro de las cuales podemos destacar Ensenada, Playas de Rosarito, Puerto Vallarta, Los Cabos, Mazatlán y La Paz y para el caso de Sonora Puerto Peñasco, Guaymas y Bahía de Kino.

Babyboomers y jubilados estadounidenses en Sonora 2010

Según el Censo de Población y Vivienda, INEGI 2010, en Sonora radicaban 1,485 *babyboomers* (45-65 años), siendo Guaymas el municipio con mayor cantidad, 283 (19.06%), seguido de Hermosillo con 272 (18.32%) y Puerto Peñasco con 244 (16.43%). Estos 3 municipios concentraban el 53.81% del total de los *babyboomers* residentes en Sonora para el año 2010.

Gráfico 2.6.- Distribución de *babyboomers* residentes en Sonora 2010.

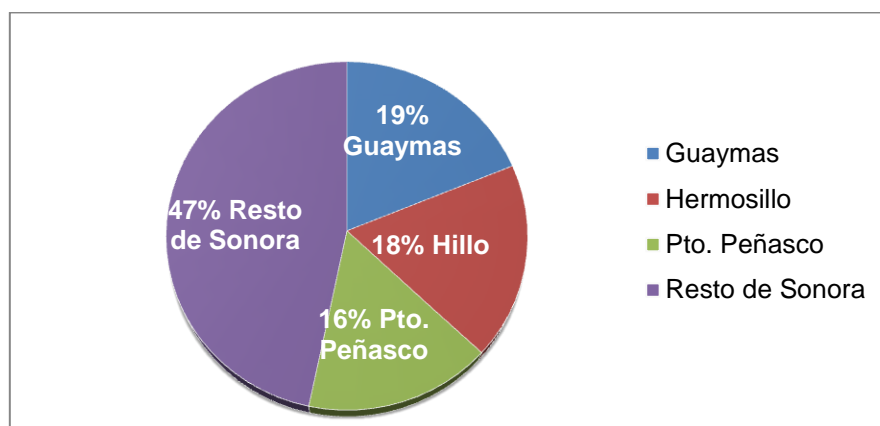

Fuente: Elaboración propia con datos del Censo de Población y Vivienda, INEGI 2010.

Gráfico 2.7.- *Babyboomers* residentes en Sonora 2010.

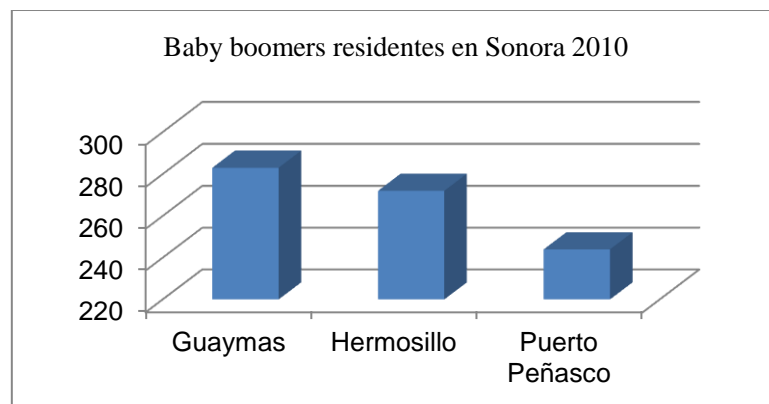

Fuente: Elaboración propia con datos del Censo de Población y Vivienda, INEGI 2010.

Respecto a los rangos de edad, los *babyboomers* en edad de jubilación para 2010 (62-65 años), ocupan los primeros dos lugares en el ranking por edades de *babyboomers* residentes en Sonora en 2010.

Gráfico 2.8. *Babyboomers* residentes en Sonora por rango de edad 2010

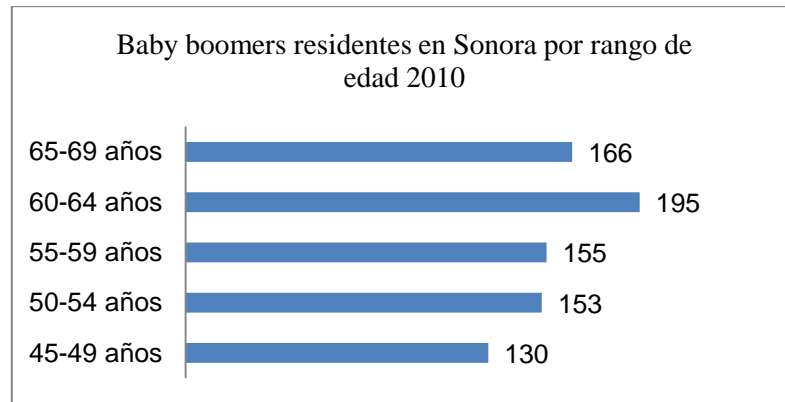

Fuente: Elaboración propia con datos del Censo de Población y Vivienda, INEGI 2010.

2.6.- Definición, características y antecedentes de los *babyboomers*

La integración de *babyboomers* y jubilados estadounidenses en México representa un fenómeno con características peculiares que lo diferencian de otros procesos migratorios debido a las características que representan a este grupo de individuos de la generación conocida como “*Babyboom*”. Por lo anterior resulta relevante realizar un análisis de los principales rasgos y características de estos migrantes norteamericanos.

Esta peculiar generación responde a los ciudadanos estadounidenses nacidos entre los años de 1945 y 1965, periodo post segunda guerra mundial, durante el cual se observó un incremento en la tasa de natalidad en los países anglosajones.

Según cifras del Censo de los Estados Unidos, en este periodo nacieron alrededor de 76 millones de personas en los Estados Unidos (*Congress of the United States of America*, 1993). Esta peculiar generación resalta entre las generaciones históricas que ha conocido la humanidad, debido al cumulo de importantes sucesos históricos de los cuales fueron espectadores y participantes. Algunos de estos sucesos fueron:

Guerra de Vietnam, asesinato de John F. Kennedy, Robert Kennedy y Martin Luther King, Jr, The Beatles, disturbios políticos, llegada a la Luna, la experimentación social, la libertad sexual, movimiento por los derechos civiles, woodstock, rock and roll, movimiento ecologista, movimiento feminista, protestas y disturbios, la experimentación con diversas sustancias tóxicas recreativas, Watergate, la renuncia de Richard Nixon, la Guerra Fría y el embargo de petróleo, que causó gran inflación, la escasez de gasolina.

Dados estos eventos políticos, sociales e históricos podemos caracterizar a esta generación como individuos de espíritu libre, orientados a las causas sociales y experimentadores. Esta última caracterización es fundamental para la presente investigación debido al contexto durante el cual vivieron su infancia, su adolescencia y sus primeros años como adultos jóvenes, este contexto generó una coyuntura especial y que la diferencia de las demás generaciones. Esta coyuntura, dentro de la cual se desprende el proyecto de vida de migrar a otras regiones por parte de esta generación será tratada y desarrollada durante el trabajo de campo, en la aplicación de encuestas, entrevistas a profundidad y focus group. En el trabajo de campo, entre otras cosas, se buscará identificar cuáles de estos sucesos fueron significantes para este grupo generacional y en qué sentido fueron significativos para su vida, como lo sería el consumo de drogas o el espíritu aventurero que poseen estos individuos y que los hace tan particulares e interesantes. «Un recopilación de los principales eventos que se mencionaron se encuentra retratada en la laureada cinta “Forrest Gump”»

2.7. Importancia del grupo generacional de los babyboomers

Según datos del censo del buro de los Estados Unidos en 2012, de los 76 millones de *babyboomers* nacidos entre 1946 y 1964 cerca de 11 millones habrían muerto para este año, por lo que existirían un aproximado de 65.2 millones de *babyboomers* para 2012. A esta cifra habría que agregar los inmigrantes en los Estados Unidos nacidos entre esas fechas lo que daría un total de 76.4 millones de *babyboomers* entre las edades de 50 a 68 años para 2014. Según el Buró del Censo de los Estados Unidos la tasa de crecimiento poblacional durante el periodo de 1945 a 1965 es la tasa histórica más alta con un 1.70% de crecimiento promedio anual;

Tabla 2.4. Estimados de población 1945-1960

Año	Población	Cambio poblacional	% cambio anual
1945	139,928,165	1,530,820	1.1
1946	141,388,566	1,460,401	1.04
1947	144,126,071	2,737,505	1.92
1948	146,631,302	2,505,231	1.72
1949	149,188,130	2,556,828	1.73
1950	152,271,417	3,083,287	2.05
1951	154,877,889	2,606,472	1.7
1952	157,552,740	2,674,851	1.71
1953	160,184,192	2,631,452	1.66
1954	163,025,854	2,841,662	1.76
1955	165,931,202	2,905,348	1.77
1956	168,903,031	2,971,829	1.78
1957	171,984,130	3,081,099	1.81
1958	174,881,904	2,897,774	1.67
1959	177,829,628	2,947,724	1.67
1960	180,671,158	2,841,530	1.59
1961	183,691,481	3,020,323	1.66
1962	186,537,737	2,846,256	1.54
1963	189,241,798	2,704,061	1.44
1964	191,888,791	2,646,993	1.39
1965	194,302,963	2,414,172	1.25
Total			1.7

Fuente: Elaboración propia con datos del Buró del Censo de los Estados Unidos, Population Estimates 1990-1999.

Los 76.4 millones de *babyboomers* representan casi un cuarto de la población total de los Estados Unidos en 2012, un total de 314 millones de personas. La importancia de esta población es de gran relevancia, debido a que la decisión que tomen respecto a su continuidad o retiro de la fuerza laboral impactara en gran medida la apertura de vacantes y sobre todo en los gastos por seguridad social que podrían poner en riesgo las finanzas públicas de esta dependencia gubernamental estadounidense. Según datos de la encuesta de la Comunidad Americana en 2012 alrededor de 68% de *babyboomers* permanecen en la fuerza laboral.

Para 2031, en proyecciones del censo del buro de los Estados Unidos, cuando los *babyboomers* nacidos en 1965 cumplan los 67 años (edad mínima para recibir en totalidad los beneficios por pensión) existirán alrededor de 58.2 millones de *babyboomers*.

El envejecimiento de los *babyboomers* está creando un cambio dramático en la composición de las edades en la población de los Estados Unidos. Las proyecciones indican

que para 2029 la población de 65 años o más sumara alrededor del 20 por ciento de la población total de los Estados Unidos.¹⁸

Comercialmente, la generación de *babyboomers* es una de las más atractivas en los mercados, debido al gran volumen de clientes potenciales que representan (alrededor de 76 millones de *babyboomers* en 2012) y a que disponen de un flujo monetario mensual constante, debido al dinero de su pensión por jubilación, al cual, en algunos caso habría que sumarle ahorros, inversiones y otras partidas adicionales. Por lo anterior algunos mercados, como el inmobiliario, seguros e inversiones, bienes de consumo, salud y el turístico han destinado gran parte de sus planes de negocios, para adaptar sus bienes y servicios y ponerlos a disposición del consumo de esta cuantiosa y peculiar generación.

2.8.- Factores de expulsión para la migración de babyboomers

2.8.1. Costos de los servicios de salud

Uno de los principales problemas a los que se enfrenta no solo la generación de *babyboomers*, si no todos los adultos de edad avanzada en los Estados Unidos son los altos costos de los servicios de salud. En particular, el caso de los *babyboomers* la demanda de servicios de salud es alta y varían entre demanda de medicamentos, análisis clínicos, hospitalización, cirugías, servicios de salud en el hogar, asilo, consultas médicas y otros servicios profesionales.

Los costos de los servicios de salud en los Estados Unidos, históricamente han sido los más altos a nivel mundial. Según datos del Banco Mundial (2013), el gasto en salud per cápita en los Estados Unidos en 2013 se ubicaba en \$8,895 dólares, superado escasamente por menos de \$100 dólares, únicamente por los gastos de salud per cápita de Noruega y Suiza.¹⁹ Mientras que para México el costo de salud per cápita para 2013 se ubica en los \$618 dólares anuales «Una abismal diferencia que a simple vista nos indica el factor de expulsión

¹⁸ Según Kevin Pollard y Paola Scommegna en “*Just how many baby boomers are there?*” consultado en <http://www.prb.org/Publications/Articles/2002/JustHowManyBabyBoomersAreThere.aspx> Fecha de consulta 16/octubre/2014.

¹⁹ El gasto total en salud es la suma de los gastos en salud públicos y privados, como proporción de la población total. Abarca la prestación de servicios de salud (preventivos y curativos), las actividades de planificación familiar, las actividades de nutrición y la asistencia de emergencia designadas para la salud, pero no incluye el suministro de agua y servicios sanitarios. Consultado en <http://datos.bancomundial.org/indicador/SH.XPD.PCAP> Fecha de consulta 17/octubre/2014.

que significan los gastos en salud en los Estados Unidos y un factor de atracción el bajo gasto en salud que representa México».

La demanda pública de servicios de salud para los adultos de edad avanzada en los Estados Unidos es respondida por el programa gubernamental Medicare. Este programa es un seguro médico disponible para ciertas personas y familias con ingresos y recursos limitados, personas de 65 años de edad o más, personas menores de 65 años con ciertas incapacidades y personas de todas las edades que padecen de enfermedad renal en etapa final (fallo permanente de los riñones que requiere diálisis o trasplante renal).

Actualmente el programa *Medicare* ofrece coberturas para hospitales, hospitales de acceso crítico, centros de enfermería especializada, hospicios, y cuidado de salud en el hogar (Parte A de Medicare), ayuda para pagar los servicios médicos y otros cuidados para pacientes ambulatorios, equipo médico duradero y cuidado de salud en el hogar (Parte B de Medicare), ayuda para cubrir los costos de medicamentos recetados (Cobertura de Medicare para Medicamentos Recetados Parte D) y ayuda para cubrir los costos de asilo. Es importante aclarar y resaltar que este seguro posee una gran cantidad de exclusiones del pago total de los servicios de salud, es decir en ciertos casos «en su mayoría» no cubre el total de los costos de los servicios y medicamentos, por lo que hay que pagar deducibles y coaseguros, además de ser un sistema lleno de requisitos, formatos y trámites que resultan complicados de llevar a cabo.

En general, todas las personas de 65 años o más que han sido residentes legales de los Estados Unidos por lo menos durante 5 años son elegibles para pertenecer a *Medicare*. Sin embargo, si ni ellos ni su cónyuge han pagado impuestos de *Medicare* por un mínimo de 10 años (40 trimestres), entonces debe pagar una prima mensual para estar inscrito en Medicare. Ni la parte A ni la parte B pagan todos los gastos médicos de una persona cubierta. El programa contiene las primas, deducibles y coaseguros, que el individuo cubierto debe pagar de su propio bolsillo. Los costos en 2014 reportados por *Medicare* para las primas son:

Parte A:

\$426 dólares mensuales (Parte A), es importante señalar los costos de los deducibles y coaseguros de la parte A debido a que una vez solicitado el servicio cubierto por esta parte A, el solicitante tiene que cubrir de su bolsillo estos gastos;

Deducible de \$1,216 por cada período de beneficios, días 1 a 60: Coaseguro de \$0 por cada período de beneficios, días 61 a 90: Coaseguro de \$304 por cada día de período de beneficios, día 91 y posteriores: Coaseguro de \$608 por cada “día de reserva de por vida” después del día 90 por cada período de beneficios (hasta 60 días durante su vida) y después de los días de reserva por vida: todos los costos.

Parte B:

\$104.90 dólares mensuales, más un deducible anual de \$147 dólares.

Para la Parte C y D las primas varían según el plan, las necesidades del mismo y el nivel de ingresos declarado, pero es importante señalar que si el solicitante requiere de medicamento constante el costo de la prima puede ser alto y no cubrir el total del costo del medicamento, por lo que además del pago de la prima y deducible, habría que desembolsar una cantidad extra por la diferencia del costo del medicamento.

En un aproximado mensual un *babyboomer* solicitante de Medicare tendría que desembolsar alrededor de \$600 dólares mensuales para contar con un seguro de salud, claro encontrándose en condiciones de salud considerablemente buenas, en dado caso que las condiciones de salud requirieran servicios de salud, medicamentos, revisiones médicas, análisis clínicos y hospitalización frecuente, los costos se elevarían considerablemente.

Otro aspecto a señalar respecto a *Medicare*, son las implicaciones que este representa para el gobierno y para la economía de los Estados Unidos, ya que el costo del programa es absorbido por el presupuesto federal de los Estados Unidos, según datos del “*Budget of the United States Government*” en 2010 los costos erogados por el programa Medicare representaban el 12.5% del presupuesto federal para ese año y para el periodo 2010-2029, cuando el total de los *babyboomers* alcancen su edad de jubilación y para solicitar este

servicio, se proyecta que el costo de *Medicare* representara cerca del 15% del presupuesto federal, situación que aunada a la de la Administración de la Seguridad Social de los Estados Unidos puede poner en serios predicamentos las finanzas públicas del país, incluso algunos autores, analistas y críticos han llegado a mencionar que pueden llevar a la bancarrota al gobierno federal de los Estados Unidos. Esto último ha generado gran atención mediática y de estudios económicos para la generación de los *babyboomers*.

En conclusión, para este primer factor de expulsión, el alto costo en servicios de salud en los Estados Unidos, sobre todo en comparación con el costo en servicios de salud en México, es determinante para que este grupo generacional estadounidense tome la decisión de migrar a otras regiones, en el caso particular de la presente investigación, a México.

2.8.2. Ingresos y costo de vida

Según cifras de la Administración de la Seguridad Social de los Estados Unidos (2014), organismo responsable de la administración de las pensiones y jubilaciones de los trabajadores de los Estados Unidos, en diciembre de 2013, existían 37, 892,695 millones de trabajadores retirados y recibiendo pensión por parte de esta dependencia.

Para ese mismo año el promedio de la pensión se ubicó en \$1,293.83 dólares mensuales²⁰, es decir, en promedio los *babyboomers* pensionados para 2013 reciben un ingreso promedio de \$15,525.96 dólares anuales, suma con la cual deben cubrir sus costos de vida. Para algunos casos, a esta suma mensual, habría que agregar otros ingresos por concepto de ahorros e inversiones. A partir de esta cifra podemos inferir en si su pensión permite sufragar los costos de vida para los ciudadanos de los Estados Unidos.

En 2013, el Buro de Estadísticas del Departamento de Trabajo de los Estados Unidos, en su estudio de “Gastos Medios Anuales”, reporto un gasto medio anual promedio, para los habitantes de los Estados Unidos, de \$51,100 dólares²¹, «\$4,258.33 dólares mensuales». Este estudio toma en cuenta como variables los gastos generados por concepto de comida

²⁰ Administración de la Seguridad Social de los Estados Unidos. (2014), Annual Statistical Supplement. Consultado en <http://www.ssa.gov/policy/docs/statcomps/supplement/2014/index.html> Fecha de consulta 17/octubre/2014.

²¹ United States Department of Labor. (2014). Bureau of Labor Statistics. Consumer Expenditures 2013. Consultado en <http://www.bls.gov/news.release/cesan.nr0.htm> Fecha de consulta 17/octubre/2014.

(en casa y fuera), vivienda, vestimenta y servicios, transportación, salud, entretenimiento, contribuciones en efectivo, seguros y gastos varios.

En conclusión, el ingreso anual promedio por pensión en 2013, para los jubilados en Estados Unidos, reportado por la Administración de la Seguridad Social de los Estados Unidos «\$15,525.96 dólares», no alcanza a cubrir el promedio del “Gasto Medio Anual” reportado en 2013 por el Departamento de Trabajo «\$51,100 dólares», es decir, bajo el análisis de estos datos oficiales, un *babyboomer* que recibe como único ingreso la pensión, tiene un déficit anual de -\$35,574.04 dólares.

2.8.3. Componente sociológico de la generación de los babyboomers

No por último, existe un tercer factor de expulsión, el componente sociológico de la generación de los *babyboomers*. Este último componente tal vez sea el factor de expulsión determinante de esta generación, esto será tratado de comprobar en el trabajo de campo.

Como se mencionó anteriormente, en la caracterización de la generación de los *babyboomers*, los eventos históricos que marcaron a esta generación, permearon a los integrantes generando en gran parte de ellos un espíritu libre, emprendedor y aventurero. Esta serie intensa de eventos que marcaron la historia de la generación de los *babyboomers*, a diferencia de otros eventos que marcaron a otras generaciones, crearon individuos aventureros, independientes, en búsqueda constante de nuevas aventuras. Este factor los hace buscar nuevos horizontes y una vez alcanzada la jubilación, disponer de un flujo constante de recursos y de su tiempo completo, ven en la migración a otras regiones una última aventura donde disfrutar de sus años restantes de vida.

Eventos y sucesos como la guerra de Vietnam, las drogas, los movimientos sociales, el Rock and Roll, Nixon, Watergate, el asesinato de Kennedy, Woodstock, los Beatles, la independencia y el espíritu libre de los 70's, formaron individuos particulares, aventureros, en busca de nuevas sensaciones. Estos eventos son el contexto de una generación muy particular y sumado al cuantioso incremento en la natalidad sin duda forman un componente interesante.

Conclusiones

La migración e integración de *babyboomers* y jubilados extranjeros alrededor del mundo es un proceso que data desde principios de siglo pasado. Este proceso se inicia cuando estos individuos alcanzan su etapa de jubilación, en donde disponen de recursos económicos constantes por concepto de pensión y del total de su tiempo libre.

Cuantificar este fenómeno de integración resulta una tarea complicada, debido a las diferentes cifras que reportan diferentes organismos internacionales. Por parte de los Estados Unidos, la Administración de la Seguridad Social de los Estados Unidos es la responsable de llevar el reporte de sus jubilados que reciben pensión fuera del territorio de los Estados Unidos. Este reporte comenzó a publicarse a partir del año 2000.

Durante el periodo 2000-2014, 6 países resaltan dentro del escenario mundial con mayor presencia de este grupo de individuos; en primer lugar Canadá, seguido por México, el presente caso de estudio, además Japón, Reino Unido, Alemania e Italia.

Para el periodo 2000-2013, el número de *babyboomers* y jubilados estadounidenses ha ido en incremento gradual anualmente, pasando de más de veintitrés mil en 2000 a una cifra mayor a los veintisiete mil jubilados estadounidenses para 2013.

Durante el periodo 2000-2013 se transfirieron dos mil cuatrocientos cuarenta y tres millones, quinientos veinte y cuatro mil dólares por concepto de pensión a los *babyboomers* y jubilados estadounidenses radicados en México. Esta cifra representa una importante derrama económica para sectores claves de la economía nacional mexicana, como los bienes raíces e inmuebles, el sector turístico y servicios, además de generar miles de empleos e ingresos. La relevancia económica de este grupo de migrantes es sobresaliente y es notable en las regiones receptoras, como el caso de Ajijic, en Jalisco, una pequeña comunidad en el municipio de Lago de Chapala, en donde la derrama económica generada por este grupo de migrantes ronda los 300 millones de pesos anuales.

La importancia de este grupo generacional radica en que son el más cuantioso, Los 76.4 millones de *babyboomers* representan casi un cuarto de la población total de los Estados Unidos en 2012, un total de 314 millones de personas. La importancia de esta población es

de gran relevancia, debido a que la decisión que tomen respecto a su continuidad o retiro de la fuerza laboral impactara en gran medida la apertura de vacantes y sobre todo en los gastos por seguridad social que podrían poner en riesgo las finanzas públicas de esta dependencia gubernamental estadounidense. Comercialmente, la generación de baby boomers es una de las más atractivas en los mercados, esto debido al gran volumen de clientes potenciales que representan (alrededor de 76 millones de *baby boomers* en 2012) y debido a que disponen de un flujo monetario mensual constante, debido al dinero de su pensión por jubilación, al cual, en algunos caso habría que sumarle ahorros, inversiones y otras partidas adicionales. Por lo anterior algunos mercados, como el inmobiliario, seguros e inversiones, bienes de consumo, salud y el turístico han destinado gran parte de sus planes de negocios, para adaptar sus bienes y servicios y ponerlos a disposición del consumo de esta cuantiosa y peculiar generación.

La política migratoria mexicana que permite el ingreso a ciudadanos estadounidenses resulta bastante laxa en comparación con los requisitos para el ingreso a los Estados Unidos por parte de ciudadanos mexicanos. Los estadounidenses únicamente deberán portar su pasaporte vigente y en el caso de extranjeros, además de su pasaporte, la visa estadounidense válida o la tarjeta de residencia permanente. Durante el vuelo o en el punto de internación, todos deberán llenar los formularios de migración y aduanas. Existen diferentes modalidades para que los *baby boomers* y jubilados estadounidenses ingresen, permanezcan y radiquen en México, en este sentido, la política migratoria mexicana actúa en su favor, permitiéndoles permanecer en territorio mexicano por un periodo de hasta 180 días, regresar por unas horas a la frontera con Estados Unidos, cruzar y regresar a México y renovar el periodo de 180 días cuantas veces lo consideren necesario. Además el otorgamiento de visas temporales para permanecer por periodos de hasta 4 años resulta bastante sencillo en comparación con las visas de turista para ciudadanos mexicanos que deseen ingresar a los Estados Unidos, basta con que los *baby boomers* comprueben ingresos mensuales de \$1,000 dólares por un periodo de 6 meses para el otorgamiento de esta visa.

Existen múltiples reportes de diferentes organismos, dependencias y asociaciones que difieren entre la cifra reportada de baby boomers y jubilados estadounidenses en México. Resulta una tarea de gran complejidad conocer el número aproximado de estos individuos

en México. Dentro de estas cifras resaltan, El Instituto de Política Migratoria de los Estados Unidos registraba para 2006 una cifra de 1, 036,300 ciudadanos estadounidenses radicando en México, El Consejo Nacional de Población estimaba que existían más de 385,000 estadounidenses en México para el año 2004 y el Departamento del Tesoro de los Estados Unidos para el año 2003 estimo 750,000 cheques por concepto de pensión enviados a estadounidenses residentes en México.

La integración de *babyboomers* y jubilados extranjeros en México ha cobrado tal relevancia en los últimos años que en 2013 el artículo 27 de la Constitución Mexicana fue modificado para permitir a los extranjeros adquirir propiedades y tierras dentro del territorio nacional, anteriormente para que un extranjero pudiera adquirir propiedades y tierras dentro del territorio mexicano debía hacer uso de diferentes artimañas y recovecos legales, como fideicomisos o prestanombres, pero su integración cobro tal relevancia que este artículo que impedía la compra fuera modificado.

Capítulo 3. El caso de los *babyboomers* y jubilados extranjeros en Bahía de Kino, Sonora

Introducción

En este capítulo se realiza una descripción de los antecedentes, desarrollo y actualidad de Bahía de Kino, y la integración de *babyboomers* y jubilados extranjeros a esa localidad, con el objetivo de analizar el origen y evolución de este proceso de integración de extranjeros con la localidad y la comunidad receptora, asimismo para estudiar algunos de sus efectos económicos y sociales.

En la primera parte del capítulo se realiza una breve descripción de los antecedentes e historia de Bahía de Kino, sus orígenes y desarrollo. Desde los Seris y las primeras incursiones españolas en el año de 1539, pasando por el primer asentamiento fuera de la etnia, liderado por el norteamericano Yates LaSalle Holmes, hasta la evolución y actualidad de la localidad.

En la segunda sección se realiza una breve descripción de los principales rasgos físicos y socioeconómicos de Bahía de Kino. Un breve análisis de su población y principales características, descripción de la región, sus rutas de acceso y clima, así como de la importancia económica de la localidad.

Posteriormente se realiza una detallada narrativa del proceso de integración de extranjeros en la localidad. Desde la llegada y primer asentamiento de Yates LaSalle Holmes en el año de 1922, la fundación del “Kino Bay Club” en 1926 y la construcción del primer hotel para pescadores y visitantes extranjeros, a la evolución y presente de la integración de *babyboomers* y jubilados extranjeros.

Por último, se realiza una descripción del núcleo de la integración, el “Club Deportivo de Bahía de Kino”, responsable y organizador de este proceso de integración. Se realiza una descripción de su origen y evolución. Finalmente, se efectúa un análisis de la importancia y efectos sociales y económicos de la integración de *babyboomers* y jubilados extranjeros en Bahía de Kino.

3.1. Antecedentes, breve historia y principales rasgos físicos y socioeconómicos de Bahía de Kino

Los primeros habitantes de la región de Bahía de Kino fueron los integrantes de la comunidad indígena de los Seris o Comca'ac ya que se pueden fechar vestigios arqueológicos en la zona de hasta 2,000 años (Felger y Moser, 1985). Los primeros antecedentes históricos documentados de Bahía de Kino corresponden a las notas tomadas por el padre Francisco Eusebio Kino en 1685, durante uno de sus viajes a la región que posteriormente denominó como Bahía San Juan Bautista (Doode, 1999, citado en Ziebell, 2006). La entonces población indígena, denominada Seri o Comca'ac, se encontraba ampliamente dispersa en grupos de caza y recolección que abarcaban desde el territorio de Guaymas hasta el norte de Puerto Libertad. El arduo temple y espíritu de los seris, forjado en las altas temperaturas del desierto y en las difíciles tareas de la caza y la recolección los mantuvo alejados del contacto y la explotación de los españoles (Ziebell, 2006; 44). Se considera que en la época prehispánica estaban organizados socialmente en seis bandas, divididas a su vez en clanes (emparentados por la vía masculina), todos con espacios territoriales reconocidos; tres de las cuales se asentaban en la región de Bahía de Kino, el Clan Seri o Tiburonero, el grupo del desierto montañoso y el grupo Tastioteños (Moser, 1963).

Las primeras incursiones españolas en la región de las grandes islas datan del año 1539. Posteriormente los españoles realizaron expediciones y llegaron a tener contacto con algunos grupos seris, aunque la etnia se mantuvo autónoma y no logró ser conquistada formalmente por los españoles (Griffen, 1959). En gran medida debido a que el territorio era lo opuesto a lo que ocupaban los españoles, el territorio no se podía aprovechar fácilmente para fines agrícolas, no tenían riqueza acumulada, lo que no hacía redituable la conquista. La apertura e integración de los seris con la comunidad mexicana no se daría hasta principios de la década de los cincuenta, cuando algunos pescadores de la etnia pudieron hacerse de lanchas de motor, mismas que ocupaban ser abastecidas de gasolina, lo que obliga a la etnia al contacto y apertura con la comunidad exterior (Weaver et al 2003).

La primera comunidad mestiza en establecerse temporalmente en Bahía de Kino tuvo lugar a principio de la década de los veinte, cuando un pequeño grupo de expedición estableció un campamento de pesca cercano a lo que hoy en día es Kino Viejo (Ziebell, 2006; 45).

En 1922, Yates Holmes, un ciudadano estadounidense, logró una concesión federal de 24 kilómetros de tierra en Bahía de Kino y formó un campamento de pesca y caza conocido con el “Kino Bay Club” (Bowen, 2000). El club operó hasta el año de 1931, probablemente víctima de la depresión económica tanto en Estados Unidos, como en México (Ziebell, 2016: 45). El “Kino Bay Club” marca el inicio del largo proceso de integración entre los residentes mexicanos de Bahía de Kino y los visitantes provenientes de Estados Unidos, Canadá y el extranjero.

En el año de 1935 se estableció la primera cooperativa de pescadores en la región, la “Sociedad Cooperativa de Producción Pesquera Lázaro Cárdenas”, la cual contaba con 25 miembros (Ziebell, 2006; 45), misma que llegó a reunir a más de 100 socios. Aunque se desconoce cuándo fue el primer asentamiento de personas fuera de la etnia Seri existen reportes de visitantes que notifican que para el año 1943 existían alrededor de media docena de casas en Bahía de Kino, de las cuales una era el hotel para pescadores construido por el ciudadano estadounidense Yates LaSalle Holmes en el año de 1924. La primera tienda de abarrotes fue establecida para el año de 1933 y la primera iglesia fue construida para el año de 1937 (Morgan y Simms, 1998).

Para el año de 1945, la población de Bahía de Kino había crecido notablemente, hasta alcanzar la cifra de aproximadamente 500 habitantes, los cuales se dedicaban principalmente a la pesca para los mercados externos (Weaver et al, 2003). Así mismo, la población en la región aumentaba, en gran medida debido al establecimiento del distrito municipal “Presidente Miguel Alemán”, ubicado entre Hermosillo y Bahía de Kino, el cual debido a la aplicación de sistema de drenaje subterráneo y tecnología de bombeo dio apertura al crecimiento de la actividad agrícola a gran escala (Ziebell, 2006: 46). Felger y Moser (1985) reportaban que para el año de 1952 Bahía de Kino era una comunidad pesquera con poco más de 100 habitantes, algunos bares, sin escuela ni electricidad (1985; 17).

En la década de los cincuenta (entre 1952 y 1953) el gobierno federal estableció el distrito de riego de la costa de Hermosillo y simultáneamente cede al gobierno del estado de Sonora la cantidad de 1,120 hectáreas para construir el fondo legal del poblado de Bahía de Kino, mismo que se debía fraccionar y ser entregado gratuitamente a los colonos del distrito de riego recién creado; a cambio, los colonos construirían la carretera que enlaza a Bahía de Kino con la ciudad de Hermosillo. Ambas cosas ocurren y de las 1,120 hectáreas asignadas, 245 hectáreas se designan al desarrollo del poblado (Kino Viejo) y otras 868 hectáreas se asignan al Patronato de Bahía de Kino para impulsar fraccionamientos y el establecimiento de infraestructura turística para la recreación de los habitantes del estado de Sonora (Kino Nuevo). La energía eléctrica y el agua potable son introducidas al nuevo asentamiento turístico e inicia el crecimiento de la zona turística, generando fuentes de empleo en la construcción de residencias, trabajos domésticos, y en la prestación de diversos servicios en casas de nacionales y norteamericanos, restaurantes, y hoteles que se abrieron en la localidad (Wong, 1999).

Para el año de 1953 fue construida la carretera de Hermosillo-Bahía de Kino (Bowen, 2000), lo que significó el suceso más importante para el desarrollo de la localidad de Bahía de Kino, convirtiendo de una travesía de prácticamente un día, en un viaje de aproximadamente 3 horas. La carretera trajo consigo el desarrollo económico de la localidad, ahora los empresarios pescadores podían transportar sus productos desde las pescaderías de Bahía de Kino a los mercados externos, como Hermosillo, usando camiones refrigerados a base de barras de hielo.

A principios de la década de los sesenta fueron establecidas las primeras rutas de camiones Hermosillo-Bahía de Kino, lo que permitió a los pobladores de la comunidad abastecerse de las mercancías y servicios que se ofrecían en la ciudad de Hermosillo, convirtiendo un viaje de todo un día en un traslado de solo 3 horas y a un costo accesible (Ziebell, 2006; 47).

Así mismo, con la construcción de la carretera Hermosillo-Bahía de Kino y el servicio de transporte público, vino la ampliación de la carretera a Kino nuevo, ahora los residentes de Hermosillo, de otros pueblos y ciudades del estado de Sonora comenzaron a realizar viajes para pasar días y fines de semana en la costa del Pacífico mexicano. Fue durante esta década de los sesenta cuando tanto ciudadanos mexicanos, como visitantes extranjeros,

principalmente estadounidenses y canadienses²², comenzaron a adquirir lotes para la construcción de las primeras casas vacacionales en “Kino nuevo”, la recién designada zona turística federal que corre a lo largo de más de 8 kilómetros de costa. Fue en el año de 1959 cuando la primera pipa de agua potable llegó para ser vendida por barril en la costa de Bahía de Kino (Morgan y Simms, 1999).

Para la década de los setenta, gracias a la construcción de la carretera, las rutas de camiones públicos y la construcción de las primeras casas vacacionales, el crecimiento de la población de la localidad de Bahía de Kino pasaba de ser de algunos cientos de habitantes a una cifra entre mil y dos mil habitantes, principalmente migrantes de otros estados de México, como Michoacán y Chihuahua que llegaban por puestos de trabajo en la pesca y los campos agrícolas cercanos (Ziebell, 2006; 47). Para el año de 1963 fue instalada la primer parte del sistema de electricidad y el sistema de drenaje fue ampliado (Morgan y Simms, 1999).

El primer establecimiento en Kino Nuevo fue una pequeña palapa en donde Fernando Félix vendía bebidas a los pescadores que aparcaban sus pangas en la costa, con la intención de refrescarse después de una ardua jornada de pesca. Para el año de 1963 fue construido el primer hotel en Kino nuevo, que contaba con 6 cuartos y una cafetería, el hotel “Bahía de Kino”, propiedad en aquel entonces de Adolfo García (Morgan y Simms, 1999; 17).

Posteriormente, las décadas de los ochenta y noventa estuvieron acompañadas de un crecimiento paulatino en la localidad de Bahía de Kino, acompañado de la construcción de la gran mayoría de las casas que ocupan la costa norte de la localidad. Fueron construidos los primeros establecimientos comerciales como hoteles, restaurantes y tiendas de autoservicio.

Actualmente, la localidad de Bahía de Kino cuenta con más de siete mil habitantes (Censo de Población y Vivienda, INEGI, 2010), donde la pesca continua siendo la principal actividad económica de sus habitantes, el 25% de sus habitantes trabajan directamente en actividades relacionadas con la pesca, mientras que 45% de la población trabaja en

²² En ese entonces los extranjeros no podían adquirir propiedades ni tierras en un perímetro de 50 kilómetros del litoral mexicano, por lo que tenían que recurrir a patronatos bancarios para hacerse de una propiedad.

comercio y servicios (Ziebell, 2006; 54). La pesca representa aproximadamente el 46% de la producción económica local, 43% lo ocupa el comercio en general y los servicios, y la industria artesanal aproximadamente el 10% (Bracamonte, 1999, en Ziebell, 2006; 46).

Principales rasgos físicos y socioeconómicos de Bahía de Kino

Bahía de Kino es una localidad perteneciente al municipio de Hermosillo, Sonora, ubicada a una distancia de 105 km de la capital sonorenses. La localidad se divide en Kino viejo, que es el centro poblacional donde habitan la gran mayoría de las familias y se encuentran los principales servicios públicos, y Kino nuevo, el balneario a lo largo de una calle principal de más de 12 kilómetros, en donde se encuentran las casas vacacionales, palapas, tiendas de autoservicio, restaurantes y pequeños hoteles.

Según el Censo de Población y Vivienda 2010 de INEGI, en su apartado de Principales Resultados por Localidad o ITER 2010, Bahía de Kino cuenta con 6,050 pobladores en 1,522 hogares censales, 3,524 viviendas totales de las cuales 1,338 son viviendas particulares de uso temporal. Su población económicamente activa es de 2,340 personas y su población ocupada es de 2,256 personas. Para INEGI, Bahía de Kino resulta una localidad con clasificación 6, 5,000 a 9,000 habitantes, es decir una localidad pequeña, en donde la mayoría de sus pobladores se dedica a la pesca y sus actividades derivadas, motivo por el cual los *babyboomers* y jubilados extranjeros se diferencian y resaltan en el paisaje socioeconómico de la localidad y su importancia radica en los efectos económicos y socioculturales que aportan.

Vías de acceso

Rutas terrestres

La única vía de acceso pavimentada a la región es la carretera estatal Sonora 16, que comunica a Bahía de Kino con la Ciudad de Hermosillo, distante a 105 km al este. Es una carretera de dos vías, asfaltada y transitable todo el año. Las condiciones son de regulares a buenas, pues la temporada de lluvias provoca desperfectos en el pavimento. En su porción cercana a Hermosillo el acotamiento se ha ampliado recientemente. A la mitad del camino

a Hermosillo se encuentra el poblado Miguel Alemán, conocido como la Calle 12 (Moreno et al, 2005; 10).

Existen varios entronques dentro del distrito agrícola conocido como “Costa de Hermosillo” que comunica esta carretera con la Carretera Federal México 15. El más utilizado está a la altura del km 170, en la localidad de Los Arrieros. La Ciudad de Guaymas se localiza a 45 km al Sur de este entronque, y a 250 km de Bahía de Kino (Moreno et al, 2005; 10).

Al norte Bahía Kino se comunica con los poblados de la comunidad indígena Comcaác o Seri. A través de un camino de terracería de 30 km se llega a Punta Chueca, donde el mismo camino se convierte en una angosta brecha que llega hasta el Desemboque de los Seris, distante 90 km de Bahía de Kino. Existen varias brechas que comunican a Bahía de Kino con diversas pequeñas rancherías en sus alrededores (Moreno et al, 2005; 10).

Rutas marítimas

El puerto más cercano es Guaymas a 150 km (81 millas náuticas) al sur. En la costa de Sonora, Puerto Libertad está a 140 km (76 millas náuticas) y Puerto Peñasco a 310 km (167 millas náuticas) al norte. En Baja California Bahía de los Ángeles está a 149 km (80 millas náuticas) al oeste, y San Felipe a 360 km (194 millas náuticas) al noroeste. En Baja California Sur, Santa Rosalía se ubica a 170 km (92 millas náuticas) de distancia al sur, y La Paz a 540 km (292 millas náuticas) al sureste (Moreno et al, 2005; 11).

En Bahía de Kino no existen instalaciones portuarias. Llegan principalmente embarcaciones menores, ya sea de pescadores ribereños de la misma bahía o bien provenientes del sur de Sonora, Sinaloa e incluso de Chiapas (estas se transportan por tierra). Estas embarcaciones se varan directamente en la playa frente al poblado. Las embarcaciones mayores que llegan son de mediana altura, principalmente las usadas para la pesca de camarón provenientes de Guaymas, Puerto Peñasco, Mazatlán y La Paz, y de la flota de pesca de sardina de Guaymas. Los barcos se anclan (fondean) en las aguas frente al poblado, en lugares protegidos del viento por la Isla Alcatraz o cerca de Punta San Nicolás (Punta Hueso de Ballena) (Moreno et al 2005; 11, 12).

También llegan embarcaciones de pescadores recreativos desde Hermosillo o de los estados fronterizos de California, Arizona, Nuevo México, Colorado, en los Estados Unidos. En ambos casos los dueños remolcan sus embarcaciones por carretera hasta dos rampas que están situadas en el extremo norte de Kino Nuevo, en las faldas del Cerro Prieto, en el sitio conocido como Playa Estela. En las aguas al oeste de Isla Tiburón navega regularmente un buque tanque que transporta combustible para la planta termoeléctrica localizada en Puerto Libertad (Moreno et al 2005; 12).

Rutas aéreas

El aeropuerto internacional más cercano está en la Ciudad de Hermosillo. En la localidad hay una aeropista pavimentada que usan avionetas particulares aunque esta no recibe mantenimiento adecuado. Está ubicada al norte de Kino Nuevo, a 750 m del camino principal, y está resguardada permanentemente por la Armada de México que mantiene ahí un destacamento (Moreno et al 2005; 12).

Clima

Uno de los principales factores de atracción de este proceso de integración de *babyboomers* y jubilados extranjeros en México es el clima, ya que este factor incentiva la migración a climas cálidos durante el invierno, así mismo el retorno a las regiones de origen durante el caluroso verano. En Bahía de Kino, en invierno, hay una temperatura mínima de 6 °C y una máxima de 20 °C en enero, mientras que en el verano la temperatura mínima es de 24 °C y la máxima de 34 °C en agosto (Herring 2002 citado en Moreno et al 2005: 24). La mayor diferencia entre temperaturas máximas y mínima se da en verano. La temperatura promedio en enero es de 16 °C y en julio de 32 °C (Case et al 2002, citado en Moreno et al 2005; 24).

Importancia económica

Bahía de Kino representa una localidad con gran importancia económica para el municipio de Hermosillo, al ser esta la principal zona turística para residentes y extranjeros.

La consolidación de Bahía de Kino como centro de población ha estado siempre estrechamente ligada al uso de los recursos marinos en sus alrededores. Históricamente la

población ha dependido de estos recursos para su desarrollo económico, a través de la pesca comercial y la deportiva. En tiempos más recientes el paisaje del lugar, y la pesca ha atraído turistas que ocupan gran cantidad de casas a lo largo de los más de 10 km de playa de la bahía (Moreno et al 2005; 34).

La historia de la pesca comercial en Bahía de Kino refleja desde sus inicios un crecimiento donde la demanda de los mercados nacional e internacional ha establecido los patrones de la explotación de los recursos. La regulación de esta actividad a menudo se ha quedado rezagada, sin que las autoridades responsables de establecer las bases para el aprovechamiento sustentable de los recursos cumplan o puedan asegurar esta condición de uso de largo plazo. Asociado esto con los incrementos en el tamaño de la población pesquera en las últimas dos décadas, y los avances tecnológicos en la extracción y la navegación, han logrado que la pesca en el área sea cada vez más intensiva, y que a menudo se rebasen los límites biológicos de recuperación natural de los recursos ante las escasas medidas de control que se toman para regular el uso de los recursos pesqueros (Moreno et al 2005; 34 y 35).

En el Producto Interno Bruto (PIB) de Bahía de Kino, la pesca representa un 46.35%, rebasando por 2% la actividad comercial y de servicios. Poco más del 50% de la población de este poblado depende de la pesca comercial de forma directa, y de gran cantidad de actividades económicas relacionadas indirectamente con ella (Bracamonte 1999, citado en Moreno et al 2005; 35).

3.2. Antecedentes, historia y narrativa del proceso de integración de babyboomers y jubilados extranjeros en Bahía de Kino

La integración de extranjeros, principalmente estadounidenses y canadienses, a Bahía de Kino, se encuentra significativamente ligada a la historia y al proceso de desarrollo histórico de la región. Los investigadores y autores que han desarrollado estudios acerca de diferentes temáticas en la localidad de Bahía de Kino, Sonora, coincidiendo en que el primer reporte de un asentamiento externo a la etnia Seri fue comandado por un extranjero, un ciudadano estadounidense, Yates LaSalle Holmes, a principios de la década de los veinte, misma expedición que años después fundara el núcleo primigenio de la integración

de extranjeros en Bahía de Kino, el club de caza y pesca “*Kino Bay Club*”, posteriormente la construcción del primer hotel para los pescadores y visitantes extranjeros, que fuera visitado por un importante número de extranjeros. Es decir, los primeros reportes de actividades en la localidad de Bahía de Kino, fuera de la etnia Seri, corresponden a extranjeros.

El primer antecedente documentado de un extranjero en la región de Bahía de Kino data de 1894, cuando W. J. McGee, un investigador estadounidense que trabajaba en el Buró de Etnología de los Estados Unidos, con sede en Washington, D.C., vino a Sonora con la intención de encontrar indios Pápagos que vivieran en un estado aborigen dispersos por Sonora. Su búsqueda no tuvo resultados, pero en la ciudad de Hermosillo escucho hablar sobre la etnia Seri, lo que despertó en él curiosidad y lo impulso a conocerlos (Morgan y Simms, 1999).

Con la ayuda de guías de la ciudad de Hermosillo, en el rancho “Costa Rica”, ubicado entre Hermosillo y Bahía de Kino, McGee encontró un campamento Seri en el que pasó un par de días conviviendo y entrevistando algunos miembros del campamento de la etnia, hizo planes para volver al año siguiente para conocer otros campamentos seris tanto en la Isla del Tiburón como en el otro lado de la costa (Morgan y Simms, 1999).

McGee regresó a Sonora treinta meses después, pero la relación entre los seris y los habitantes mexicanos del rancho “Costa Rica” se habían deteriorado y le advirtieron que la etnia era hostil. Esto no detuvo a McGee y con la ayuda de su anfitrión mexicano, Pascual Encinas, organizaron una expedición. El equipo estaba integrado por 3 estadounidenses (un fotógrafo, un cartógrafo y un intérprete), 5 indios Pápagos, un indio Yaqui y 2 mexicanos. Construyeron un bote de madera de 17 pies el cual nombraron “Anita”, en honor de la esposa de McGee. Cargaron provisiones y el pesado barco en una carreta jalada por 6 caballos y el equipo de 12 hombres acampo frente a la costa de la Isla de Alcatraz. El 14 de diciembre de 1895 lanzaron al mar a “Anita” y 6 hombres remaron por la costa en busca de un campamento Seri. McGee camino a lo largo de la costa encontrando restos de campamentos Seri, como ollas y utensilios hechos de piedra, pero a ningún miembro de la etnia (Morgan y Simms, 1999).

McGee y el equipo de 12 hombres recorrieron la costa de la Isla de Alcatraz y sus alrededores y el lado este de la Isla del Tiburón, pero después de dos semanas y al comenzar a ponerse en riesgo la vida del equipo, por la falta de agua y alimento, se dieron por vencido y regresaron al rancho “Costa Rica sin haber logrado tener contacto con la etnia o alguno de sus integrantes²³ (Morgan y Simms, 1999).

La pesca, sin lugar a dudas, es la actividad responsable del inicio del proceso de integración de babyboomers y jubilados extranjeros. La pesca deportiva, la totoaba y la riqueza del mar de Bahía de Kino fueron la principal atracción para los extranjeros quienes en la década de los veinte fueron comandados por el ciudadano estadounidense, Yates LaSalle Holmes, quien en 1922 consiguiera una concesión del gobierno federal para crear el club de caza y pesca “Kino Bay Club” (Bowen, 2000). Posterior a la invitación de Yates LaSalle Holmes a sus familiares y amigos, pescadores deportivos de los Estados Unidos comenzaron a llegar a Bahía de Kino, alentados por la invitación de Yates LaSalle Holmes y de los otros pescadores deportivos que habían visitado Bahía de Kino y que narraban la riqueza del mar de Bahía de Kino y la pesca de la totoaba, por lo que para el año de 1924 se construyó el primer hotel para pescadores y visitantes del extranjero dando inicio a este histórico proceso de integración (Morgan y Simms, 1999).

Aunque el club de pesca y caza “Kino Bay” fue cerrado para el año de 1932, debido a la depresión económica en los Estados Unidos (Bourillon, 2002), la visita y estadía de extranjeros se volvió habitual año con año y las visitas e integración de extranjeros se incrementaron gradualmente.

Con la recuperación de la economía de los Estados Unidos, en la década de los cuarenta, los pescadores deportivos y aventureros estadounidenses comenzaron a emprender más viajes a Bahía de Kino, alentados por las historias y la narrativa de quienes en años anteriores habían visitado y se habían enamorado de las riquezas y bondades del mar de Bahía de Kino y sus bellas playas. Existen historias tales como la de Mireya Walker, una ciudadana estadounidense quien visitara Bahía de Kino por primera vez en 1943, en un viaje en auto

²³ McGee publicó los resultados de su estudio en 1898 en el 17vo reporte anual del Buró de Etnología Americana. Fue reimpresso en 1971 por Rio Grande Press, Glorieta, Nuevo México. Parte de su diario fue publicado en “Tales from Tiburon, An Anthology of Adventures in Seriland” de la Southwest Natural History Association en Phoenix, Arizona.

con duración de un día, quien quedó enamorada de la playa y el mar de Bahía de Kino al grado de volver al año siguiente con su esposo Brown Walker para radicar permanentemente. Al volver al año siguiente, Mireya y Brown Walker comenzaron una de las tradiciones y medios de transporte y vivienda característicos de los actores de este proceso de integración, los RV o casas rodantes. Mireya y Brown Walker aparcaron su casa rodante en lo que hoy en día es la Caverna Tráiler Park, hasta que posteriormente fueron capaces de comprar un terreno y construir los primeros condominios en Bahía de Kino “Las Toninas”. Mireya y Brown radicaron en Bahía de Kino hasta la muerte de Mireya en el año de 1995 (Morgan y Simms, 1999).

Un aspecto relevante del proceso de integración de los *babyboomers* y jubilados extranjeros en Bahía de Kino han sido las redes sociales, es decir, la invitación de otros jubilados extranjeros, que radicaban o habían visitado Bahía de Kino, a sus amistades y las recomendaciones que hacían a otros pescadores deportivos y aventureros para venir a visitar el lugar. Fue así como para principios de la década de los cincuenta la visita de turistas estadounidenses comenzó a incrementarse. Casos como el de Bob Jarratt, uno de los fundadores y presidentes del Club Deportivo de Bahía de Kino, quien en el año de 1949 visitara por primera vez Bahía de Kino y acampara en sus costas para practicar la pesca deportiva (Morgan y Simms, 1999).

Casos como el de Dan y Katheryn Christensen, una pareja de ciudadanos estadounidenses que visitaran Bahía de Kino a principios de la década de los 50 alentados por las historias y la belleza que escucharon de otros pescadores y aventureros estadounidenses (Morgan y Simms, 1999).

Para la década de los sesenta la integración de extranjeros en Bahía de Kino comenzaba a establecerse como un proceso sólido y permanente, pero fue para el año de 1963 cuando Tiburcio Saucedo, residente de Hermosillo, Sonora quien obtuviera un espacio de terreno ubicado frente a la playa, en lo que hoy es Kino Viejo, viera en esta integración de extranjeros una oportunidad para hacer negocio con la numerosa cantidad de americanos que venían con sus botes y casas rodantes, y que acampaban en diferentes locaciones a lo largo de la playa. Fue en ese año cuando con la ayuda de sus familiares limpiara el terreno que obtuvo, construyera una rampa en la playa para desembarcar lanchas, adaptara y

habilitara espacios para estacionar las casas rodantes de los americanos y ofrecerles servicios de agua potable y gasolina, que se fundara el primer estacionamiento o “Tráiler Park” en Bahía de Kino, “Islandia Marina RV Tráiler Park” ubicado al final de lo que hoy en día es la calle Guaymas en Kino viejo. Islandia Marina marcaría el inicio de la consolidación del proceso de integración de extranjeros en Bahía de Kino, al ofrecerles todas las comodidades para que estos pudieran, por primera vez, establecerse por periodos largos y radicar permanentemente en la localidad (Morgan y Simms, 1999).

Seguidos al caso de Islandia Marina, y como consecuencia del aumento de los visitantes a Bahía de Kino por la concesión de la tierra por parte del gobierno federal al municipio de Hermosillo y la construcción de la carretera Hermosillo-Bahía de Kino, la ampliación del drenaje y la electricidad, el modelo de “RV Tráiler Park” fue extendido para dar abasto al creciente número de americanos y extranjeros que visitaban y decidían radicar en Bahía de Kino. Fue entonces cuando en años posteriores comenzaron a ser construidos otros estacionamientos que ofrecían estos servicios como “El Sahuaro”, “El Cactus”, “La Caverna”, “Kumkaak”, entre otros.

Otro suceso importante o hito en este proceso de integración de *babyboomers* y extranjeros en Bahía de Kino, fue la publicación de una guía de experiencias de un pescador y aventurero estadounidense, Ray Cannon, quien radicaba en Bahía de Kino y quien escribiera un libro de sus experiencias en la pesca y las bellezas naturales de Bahía de Kino, libro que fuera publicado en los Estados Unidos y que incentivara a otros pescadores deportivos y amantes de la naturaleza a visitar Bahía de Kino, visitantes, quienes en algunos casos decidieran radicar permanentemente en la localidad (Ziebell, 2006).

En las décadas posteriores y gracias a la modernización de las vías de comunicación como la autopista de cuatro carriles Hermosillo- Nogales, colocan a Bahía de Kino a solo seis horas de Tucson Arizona, convirtiendo la zona en un centro residencial importante durante el invierno, en su mayoría visitado por extranjeros, estadounidenses retirados de California, Nuevo México y Arizona que comenzaron a construir residencias de descanso a lo largo de la bahía. Durante el verano en cambio la bahía se convierte en el principal destino turístico utilizado por vacacionistas locales y nacionales (Weaver et al, 2005).

El número de *babyboomers* y jubilados extranjeros en Bahía de Kino ha ido en aumento paulatinamente año con año y según reportes del Club Deportivo de Bahía de Kino cada año entre 500 y 1,500 extranjeros radican en Bahía de Kino por un promedio de 6 meses, algunos el año completo. Su importancia económica radica en una derrama de entre millón y dos millones de dólares mensuales en la temporada de octubre a marzo y una serie de beneficios sociales para grupos vulnerables y la comunidad en general de Bahía de Kino, por las intensas actividades filantrópicas de este grupo de individuos (Club Deportivo, 2008).

En la actualidad este proceso de integración se puede definir en dos modalidades; en primer lugar se encuentran los *babyboomers* y jubilados extranjeros que radican permanentemente en Bahía de Kino; y en segundo lugar, se encuentran los *babyboomers* y jubilados extranjeros que radican temporalmente entre los meses de octubre y marzo.

3.3. Club deportivo de Bahía de Kino, el núcleo de la integración de babyboomers y jubilados extranjeros

Como en los casos de Ajijic en el Lago de Chapala, Jalisco y San Miguel de Allende, en Guanajuato, los clubs y centros sociales para expatriados representan el núcleo de la integración al congregar, incentivar y fomentar la integración de extranjeros en sus comunidades receptoras. Tal es el caso del “Club deportivo Bahía de Kino” que representa el núcleo de la integración de *babyboomers* y jubilados extranjeros en la localidad de Bahía de Kino, Sonora, al ser este el centro de reunión de los expatriados, congregar a la comunidad extranjera y convertirse en el actor principal en fomentar la venida a Bahía de Kino, Sonora y la integración de estos individuos con la comunidad mexicana y la región.

3.3.1. Antecedentes e historia del Club Deportivo de Bahía de Kino y su papel en la integración de babyboomers y jubilados extranjeros

El “Club deportivo de Bahía de Kino” es el resultado del proceso de integración de extranjeros en la localidad de Bahía de Kino. Para el año de 1977, ante un número sin igual de afluencia de extranjeros, en su gran mayoría estadounidense y canadiense, algunos europeos, y dada su activa e intensa participación en la pesca deportiva, surgió la imperiosa necesidad de organizar un grupo de búsqueda y rescate para las embarcaciones y sus

tripulantes. Fue así como para principios del mes de octubre de 1977, un grupo de 23 personas, 21 extranjeros y 2 mexicanos, se reunieron para formar el grupo de búsqueda y rescate, que posteriormente denominaron “Rescue One” (Club deportivo de Bahía de Kino, 2011).

El 26 de octubre de 1977, los miembros del equipo de búsqueda y rescate se reunieron nuevamente para formar la junta directiva del equipo, contribuyendo cada uno con la cantidad de \$22 USD para formar un fondo de trabajo. Santiago García de la Garza uno de los miembros fundadores del equipo de búsqueda y rescate, y propietario del hotel “Posada del Mar”, propuso a los miembros y a la junta directiva formar el club deportivo de Bahía de Kino, la junta directiva, integrada únicamente por extranjeros, reacciono emocionada por la iniciativa (Club deportivo de Bahía de Kino, 2011).

El 14 de febrero de 1978, A. Scott Llewelyn, Tommie T. Turner, Fausto García Martínez, Leroy Anderson Morwood, Oliver H. Keelor, Robert L. Jarrat, Eldon B. Heaston, Thomas James Crutchfield, y Boyles Polly (lista tomada de la carta de acreditación), se presentaron ante una notaría pública en Hermosillo y archivaron una acreditación y estatuto para formar una corporación llamada “Club de deportistas de Bahía de Kino”, dando inicio oficialmente al club deportivo, al servicio de búsqueda y rescate “Rescue One” y a la congregación de extranjeros en la comunidad de Bahía de Kino (Club deportivo de Bahía de Kino, 2011).

Para el año de 1981 el club ya contaba con más de 900 miembros y sus familias, alrededor de 3,000 personas. La asistencia a las reuniones superaba la capacidad de las casas de los diferentes miembros de la junta directiva y los asociados, así mismo superaba la capacidad de los restaurantes y negocios de la localidad, por lo que Eldon Heaston, presidente del club deportivo, ayudado por miembros mexicanos del club deportivo realizara intensas negociaciones con el gobierno estatal, quien reconociendo la importancia de la comunidad extranjera en la localidad, así como la importancia del club y su importante número de miembros, otorgo el terreno de 2,500 m² sobre los cuales la casa club podría ser construida (Club deportivo de Bahía de Kino, 2011).

Los miembros reunieron la cantidad de \$50,000 USD y la construcción se inició el 15 de abril de 1982. Con paso en el exitoso logro del club y al aumento del turismo y migración

de extranjeros a la localidad y su importante derrama económica, el gobierno hizo posible que el club dispusiera de una cuadra completa de 10,000 mts² para la construcción y desarrollo de nuevas estructuras, como biblioteca, baños, oficinas, bodegas, palapas, un mini campo de golf y un restaurante y bar. Para el año de 1985 los miembros del club contrataron a un manager de tiempo completo para encargarse de la administración del club y trabajar de la mano de la junta directiva (Club deportivo de Bahía de Kino, 2011).

La afluencia y la intensificación de la integración de extranjeros en Bahía de Kino llevaron al club deportivo a realizar nuevos trabajos para expandir las capacidades físicas del club, por lo que en el año de 1995, nuevamente se realizaron trabajos de ampliación de las estructuras y edificios, dando así cabida al importante número de extranjeros que visitaban y radicaban en la localidad, número que oscilaba entre los 500 y 1,000 extranjeros, además de los miembros mexicanos (Club deportivo de Bahía de Kino, 2011).

3.4. Importancia de la integración de la comunidad de babyboomers y jubilados extranjeros del club deportivo en Bahía de Kino

Surgido ante la necesidad de un equipo de búsqueda y rescate para las embarcaciones y sus tripulantes, el Club deportivo de Bahía de Kino, compuesto en su gran mayoría por extranjeros, principalmente estadounidenses y canadienses, tomó un papel importante en la vida económica y social de la localidad. Su objetivo principal es “Promover actividades deportivas, animar a la seguridad en mar y tierra, enseñar acerca de la conservación ecológica, áreas de recreación, ayudar a los turistas y participar activamente en asuntos comunitarios no políticos”, pero el papel de este núcleo de integración de extranjeros ha sido fundamental en la localidad de Bahía de Kino.

Al intensificarse la integración de *babyboomers* y jubilados extranjeros en la localidad con la compra de casas y terrenos por parte de los extranjeros, y al convertirse en miembros activos de la comunidad local y el territorio, el papel de la comunidad de extranjeros ha evolucionado, de ser una congregación de extranjeros que se reunía para convivir, para convertirse en actores principales en el desarrollo de la localidad, así mismo en los aspectos económicos y sociales. La integración de la comunidad de extranjeros es responsable de un gran número de actividades sociales como donaciones y trabajos para grupos vulnerables y

la comunidad en general, así como significar una de las principales derramas económicas para la localidad.

3.5. El papel social y principales donaciones de los babyboomers y jubilados extranjeros en Bahía de Kino.

La integración de la comunidad de *babyboomers* y jubilados extranjeros en Bahía de Kino, congregada en el club deportivo, desde sus inicios, ha desempeñado un papel muy activo en la vida y las necesidades de la comunidad receptora. Su rol en los servicios sociales a la comunidad ha sido sobresaliente. Son varios los servicios sociales directos y actividades que se desprenden de la integración de esta comunidad de extranjeros:

3.5.1. Donaciones a salvavidas

Con la intensificación de la integración de extranjeros y sus intensas actividades de pesca deportiva surgió el grupo de búsqueda y rescate “*Rescue One*”, responsable de salvaguardar la vida de los miembros del club en altamar, pero así mismo dar apoyo a los pescadores y la comunidad local. Fue así como después de un accidente en 2007 en donde perdieron la vida 2 pescadores locales, la comunidad de extranjeros encabezada por Roy Vaughn realizara gestiones con el gobierno municipal y la comunidad de Moab, Utah, en los Estados Unidos, para la obtención de 1,500 chalecos salvavidas que fueron repartidos entre la comunidad de pescadores locales. Al año siguiente, un accidente que involucró a 5 pescadores locales amenazó la vida de los pescadores que quedaron a la deriva, pero gracias a los chalecos donados por la comunidad de extranjeros, salvaron la vida (Club deportivo de Bahía de Kino, 2011).

3.5.2. Departamento de bomberos

En 2004 varios miembros extranjeros del Club Deportivo de Bahía de Kino realizaron las gestiones con los municipios y la comunidad de Moab, Utah y Granite Shoals, Texas, pueblos natales de algunos extranjeros que radican en Bahía de Kino, para la obtención de dos camiones y equipos de bomberos. Fue así como la comunidad de extranjeros y sus lazos con los Estados Unidos, donaron a la comunidad de Bahía de Kino, 2 camiones de bomberos, tanques de agua y equipo de bomberos. Así mismo en coordinación con el Club

Rotario de Phoenix, Arizona, 32 ciudadanos estadounidenses y 2 mexicanos, todos miembros del Club Deportivo de Bahía de Kino lograron reunir la cantidad de \$11,800 USD para lograr el traslado y la donación de los vehículos y el equipo al departamento de bomberos de la localidad de Bahía de Kino (Club Deportivo de Bahía de Kino, 2011).

3.5.3. Klub de Mujeres de Kino (KMK)

En 1997, un grupo de mujeres estadounidenses y canadienses, miembros del Club Deportivo empezaron un club de mujeres con el propósito de “sostener las manos para dar la bienvenida a todas las mujeres de la comunidad. Proporcionar un lugar donde las mujeres se puedan conocer unas a otras, estar mejor enteradas y desarrollar lazos de amistad. Además, servir a la comunidad local con la combinación de nuestros talentos y esfuerzos, trabajando y socializando unos con otros. Ser útiles en la comunidad mediante la provisión de bienes y servicios y organizar, facilitar y coordinar considerando los beneficios” (Club Deportivo de Bahía de Kino, 2011).

Año con año el “Klub de Mujeres de Kino” realizan fiestas navideñas y recaudaciones de fondos para obsequiar a más de 1,000 estudiantes y 50 maestros y trabajadores de las escuelas locales útiles escolares y artículos, así como apoyar con becas a los alumnos con condiciones económicas vulnerables (Club Deportivo de Bahía de Kino, 2011).

3.5.4. Asociación de vecinos de Bahía de Kino (AVBK)

En 2007, en respuesta al aumento de robos en Bahía de Kino, la comunidad de extranjeros coordinó el establecimiento de la Asociación de Vecinos de Bahía de Kino, actualmente con más de 200 miembros. La comunidad extranjera fue capaz de adquirir esposas, linternas y material para en coordinación con la policía municipal y el comandante de Bahía de Kino realizar actividades para vigilar (Club Deportivo de Bahía de Kino, 2011).

3.5.5. Proyecto de construcción de hogares

La integración de la comunidad extranjera, congregada en el Club Deportivo, durante los últimos 6 años ha suplido con nuevos hogares a más de 50 familias en Bahía de Kino. La comunidad extranjera organizada en el Club Deportivo realiza actividades para reunir fondos para la compra de material, estructuras metálicas, puertas y ventanas además de

donaciones en efectivo para la construcción de hogares de madres solteras, víctimas de desastres y familias en condiciones de pobreza extrema (Club Deportivo de Bahía de Kino, 2011).

3.5.6.- Familias Unidas

Un programa establecido en 1991 en coordinación con diferentes miembros de la comunidad local e instituciones gubernamentales ofrece micro-créditos a los residentes de Kino Viejo con el objetivo de que puedan cambiar su casa de cartón por una de material. Las familias reciben un pequeño préstamo con cero intereses en los cuales hacen pagos mensuales. La comunidad extranjera congregada en el Club deportivo organizan actividades de recaudación de fondos como venta de ropa, rifas, bingo, ventas de artesanías y comidas. Una de sus miembros fundadores fue Bárbara Sedlestsky (1931-2011), ciudadana estadounidense. Familias Unidas ahora cuenta con alrededor de 18 grupos trabajadores, cada uno representando 6 o más familias, y ha ayudado a más de 240 familias en Kino Viejo a cambiarse de condiciones de vida sub-estándar a permanentes y saludables hogares (Club deportivo de Bahía de Kino, 2011).

3.5.7. Red de Comunicación KBnet.

El KBnet fue inspirado por una residente de medio tiempo, Betty Thom, que mantiene una red de comunicación denominada “Lazo Kino”, entre antiguos visitantes y residentes de Bahía de Kino. El servicio de comunicación a través de internet está enfocado en incentivar la venida e integración de extranjeros quienes a través del blog semanal reciben consejos sobre el viaje a Bahía de Kino, tips y consejos además de información turística y de servicios consulares para incentivar y fomentar la integración de más extranjeros a Bahía de Kino. El KBnet además trata asuntos y necesidades sociales relacionadas con la comunidad local de Bahía de Kino. Actualmente KBnet cuenta con más de 500 suscriptores, algunos residentes permanentes y temporales, además de extranjeros interesados en visitar y radicar en Bahía de Kino (Club Deportivo de Bahía de Kino, 2011).

3.5.8. Otras actividades y servicios sociales

La participación social de los extranjeros en Bahía de Kino es muy activa y abarca diferentes rubros y temáticas; otros ejemplos de estas actividades y servicios sociales para la comunidad receptora son el Club de Ecología en Escuelas de Bahía de Kino, que con ayuda del Prescott College, una unidad educativa de los Estados Unidos instalada en Bahía de Kino, realiza diversas actividades de educación y conservación ecológica; el Proyecto Banda, por el cual varios extranjeros del Club Deportivo enseñan música y varios instrumentos a niños de la comunidad local, así como la donación de instrumentos tanto a las escuelas locales, como a los niños de la comunidad; castración y clínica veterinaria, la comunidad extranjera es reconocida por su amor y protección por los animales, por lo que proporcionan servicios de castración para perros y gatos en Bahía de Kino, además de consultas y tratamientos que son pagados por las aportaciones de diferentes miembros de la comunidad extranjera; El Tianguis Anual, La comunidad extranjera en varias ocasiones al año realiza un tianguis donando artículos de casa, muebles, juguetes, ropa, libros y diferentes artículos a la iglesia local para llevar a cabo ventas y donaciones para beneficiar a familias vulnerables de la comunidad local (Club Deportivo de Bahía de Kino, 2011).

Principales donaciones sociales de los babyboomers y jubilados extranjeros en Bahía de Kino

La presencia e integración de los sujetos de estudio a lo largo de la historia en Bahía de Kino ha representado una importante serie de efectos socioculturales para la región y sociedad receptora. Congregados en el Club Deportivo de Bahía de Kino, esta comunidad de extranjeros ha desarrollado una importante serie de acciones de beneficencia hacia la comunidad receptora, en donde según el Club Deportivo de Bahía de Kino (2011) destacan las siguientes:

1979-1984

- Importación y donación de un camión escolar a la escuela primaria
- Donación de \$11,000 pesos para la compra de una ambulancia para la cruz roja de Hermosillo, estación Bahía de Kino

- Donación de \$15,000 pesos para mejoras y mantenimiento del Centro de Salud de Bahía de Kino

1984-1994

- Compra de radios VHF marítimos para Capitanía de Puerto y AGUAH
- Donación de \$8,500 dólares para mejoras y mantenimiento de la escuela primaria
- Donación de \$200 dólares para mantenimiento de la ambulancia de la Cruz Roja Hermosillo, estación Bahía de Kino
- Donación de una patrulla para el departamento de la Policía Municipal, estación Bahía de Kino
- Compra e instalación de 8 sanitarios, 8 urinarios y 8 lavabos para la escuela primaria de Bahía de Kino
- Donación de segunda patrulla para el departamento de la Policía Municipal, estación Bahía de Kino
- Donación de \$300 dólares para la adquisición de nuevas bancas para la iglesia católica
- Donación de \$2,000 dólares para fondo de becas universitarias para estudiantes de Bahía de Kino
- Donación de 30 máquinas de escribir a la escuela secundaria
- Aportación de 26 becas escolares para estudiantes de la localidad

1995-1999

- Aportación para 33 becas escolares para estudiantes de la localidad
- Donación de \$8,000 pesos para hacer posible la educación especial en Hermosillo a niños con capacidades diferentes en Bahía de Kino
- Donación de \$12,000 pesos para apoyo a personas con capacidades diferentes de la localidad
- Celebración de dos cenas benéficas y donación de fondos para mejoras y mantenimiento del Centro de Salud de Bahía de Kino

- Donación de \$3,000 dólares para los “angelitos”, un movimiento contra el hambre en la localidad y áreas aledañas , así como donación de espacio para almacenamiento y empaquetado de cajas de víveres cada año
- Compra de materiales y construcción de plataforma en Centro Cultural Seri

2000-Presente

- Donación de \$260 dólares al grupo de danza de la escuela secundaria
- Compra de puertas y ventanas para el Centro Cultural Seri
- Coordinación y patrocinio de clínica dental gratis durante 4 días en Bahía de Kino y Punta Chueca
- Asistencia y supervisión de compra de útiles escolares por parte de la escuela preparatoria Kingman de EUA y traslado de materiales a Bahía de Kino
- Reinstalación de cableado y pintura de la escuela primaria de Narciso.
- Donación de ropa de protección, valuada en varios miles de dólares para el patronato de bomberos de la localidad
- Donación de equipo médico valuado en varios miles de dólares para la Cruz Roja de Hermosillo, estación Bahía de Kino
- Compra de oxígeno para la ambulancia de la Cruz Roja de la localidad
- Donación de \$300 dólares para evento de prevención de las drogas organizado por el Departamento de Policía de la localidad
- Coordinación de entrenamiento para personal de primeros auxilios de la localidad por parte del personal de primeros auxilios del departamento de bomberos de Houston, Texas
- Rescates marítimos por medio del programa exclusivo del club Rescue One
- Donación de \$2,000 pesos y uso de instalaciones para cena de beneficio de fondos para la adquisición de una unidad de aire acondicionado para la secundaria
- Donación de efectivo a estudiantes de la comunidad quienes asisten a viajes o encuentros escolares
- Preparación y donación de comida para más de 150 personas afectadas por el huracán Henriette en 2006
- Donación de instrumentos y equipo médico al Centro de Salud de Bahía de Kino

- Aportaciones a varios equipos de futbol y béisbol de la localidad para uniformes y gastos de viajes para competencias
- Apoyo en especie para cobijas, comida, bebidas calientes, medicinas y artículos de higiene personal a albergue de emergencia temporal a causa de bajas temperaturas en enero 2013
- Aportación para encuentro cultural indígena CCDI para pueblos indígenas Seri y Triqui de Punta Chueca, Desemboque y Miguel Alemán
- Aportaciones mensuales a personas de bajos recursos de la comunidad para cubrir gastos extraordinarios incluyendo estudios médicos, cirugías, medicamentos, gastos funerarios, situaciones de emergencia tales como incendios, pérdida parcial o total de vivienda.
- Contratación de vendedores ambulantes y restaurantes locales para preparación de comida en eventos y torneos del Club Deportivo
- Todas las propinas recaudadas en el bar del Club Deportivo son donadas al patronato de bomberos de la localidad
- Realización de eventos y cenas de beneficencia de los cuales, los fondos recaudados son donados en especie y/o efectivo a escuelas, fundaciones y programas sociales de Bahía de Kino.
- Desde el año 2012, únicamente en cenas de benéficas se ha logrado recaudar alrededor de \$541,000 pesos, los cuales han sido donados a la comunidad en su totalidad.

3.6. Importancia económica de la integración de babyboomers y jubilados extranjeros a Bahía de Kino, Sonora

La importancia económica de la integración de *babyboomers* y jubilados extranjeros en México y en el caso de Bahía de Kino, radica en el poder adquisitivo que poseen estos migrantes, ya que esta comunidad de extranjeros cuenta con una diversidad de ingresos fijos y variables.

Por una parte se encuentran los jubilados mayores de 63 años, quienes según datos de la Administración de la Seguridad Social de los Estados Unidos (2013), su promedio

mensual de pensión en los Estados Unidos se ubica en \$1,200 USD. En algunos casos como reporta la “Encuesta de Largo Alcance” realizada por el Club Deportivo de Bahía de Kino (2008), gran parte de estos individuos además de recibir la pensión mensual por retiro, reciben remuneraciones laborales, ya sea por trabajos temporales durante los meses que radican en los Estados Unidos, para el caso de los extranjeros que radican temporalmente durante los meses de octubre a abril; o remuneraciones laborales por trabajos fijos realizados directamente en Bahía de Kino, para el caso de los extranjeros que radican permanentemente. En algunos casos, como reporta la Encuesta de Largo Alcance (2008), este grupo de extranjeros recibe dividendos por inversiones y ahorros tanto en los Estados Unidos como en México.

Durante los meses de octubre a abril, considerados temporada alta para la integración y presencia de babyboomers y jubilados extranjeros en Bahía de Kino, el número de individuos oscila entre quinientos hasta mil quinientos extranjeros, con un gasto promedio mensual en el rango de los \$1,000 y \$2,000 USD por persona, la potencial derrama económica mensual de esta integración se ubica entre uno y dos millones de dólares, cifra que llega a incrementarse cuando se realizan inversiones en la adquisición de bienes inmuebles y construcción y mantenimiento de los mismos (Club Deportivo de Bahía de Kino, 2011).

La derrama económica generada por esta integración tiene una importante repercusión en la vida económica de la localidad de Bahía de Kino. Como se reporta en la encuesta de largo alcance (2008), los sectores mayormente beneficiados por esta integración son los bienes raíces, con la compra de casas y terrenos, la construcción, el comercio y los servicios, en donde este proceso de integración transfronterizo genera una importante derrama económica además de generar una significativa cantidad de empleos fijos y temporales en estas actividades fundamentales para la económica local.

Para el caso de los establecimientos comerciales, como restaurantes, la encuesta de largo alcance (2008), señala que este grupo de extranjeros disfruta de consumir alimentos y bebidas en los diferentes establecimientos comerciales de la localidad, entre dos y siete veces por mes, con un consumo promedio entre doscientos y novecientos pesos por

persona, es decir una potencial derrama económica entre doscientos mil y diez millones de pesos.

Entre otros consumos que sobresalen se encuentran los bienes de consumo básico, como electricidad, gas, gasolina y alimentos, en donde los diferentes establecimientos comerciales y de servicios de la localidad se ven beneficiados por la integración.

La derrama económica generada por la integración de babyboomers y jubilados extranjeros en Bahía de Kino, ha llevado a tomar conciencia por parte de las autoridades municipales, como la comunidad en general, de la importancia económica y social que representa este fenómeno de integración, por lo que se llevan a cabo esfuerzos en conjunto para mantener e incrementar este proceso.

Conclusiones

La integración de extranjeros en Bahía de Kino, en su gran mayoría estadounidenses y canadienses, data de un largo proceso histórico que tuvo comienzo a principios de la década de los años veinte y está significativamente ligado a la pesca deportiva, la caza y el contacto con la naturaleza.

El primer asentamiento documentado en Bahía de Kino externo a la tribu Seri fue encabezado por un ciudadano estadounidense, Yates LaSalle Holmes, en el año de 1922, quien en compañía de otros turistas americanos, guiados por mexicanos, estableciera el primer campamento fuera de los integrantes de la tribu Seri, quienes con una concesión del gobierno federal fundaron el “Kino Bay Club”, un club dedicado a la pesca y la caza deportiva, integrado por ciudadanos extranjeros. Así mismo este proceso de integración de extranjeros en Bahía de Kino fue el responsable de la primera edificación y construcción en la localidad, el hotel para pescadores, en el año de 1926, que recibiera a cientos de pescadores y aventureros extranjeros durante las décadas de los años treinta y cuarenta.

Si bien para finales de la década de los años veinte, la integración y presencia de extranjeros en Bahía de Kino se viera disminuida debido a la crisis económica que enfrentaban los Estados Unidos, motivo por el cual fuera clausurado temporalmente el club deportivo, para el periodo posterior a la segunda guerra mundial, y con la recuperación de la economía estadounidense, la integración de extranjeros, estadounidenses y canadienses, se intensificaría y tendría un crecimiento anual sostenido que permanece en la actualidad.

El desarrollo histórico de Bahía de Kino se encuentra significativamente ligado al proceso de integración de extranjeros, ya que el poder adquisitivo de estos individuos, que venían anualmente a pasar temporadas a la localidad, y realizar diversas actividades como la pesca deportiva, y que además fueron el primer asentamiento en la localidad, fue el responsable del inicio y fundación de actividades económicas y modelos de negocio, como los tráiler park. Así mismo, debido a la presencia e integración de extranjeros se creó una demanda de bienes y servicios que anteriormente no existía.

Con el crecimiento anual e integración de extranjeros en la localidad, y ante una comunidad bien reconocida y establecida, la necesidad de una organización que congregara a los

extranjeros, sus actividades y que de alguna manera incentivara y regulara el proceso de integración fue inminente, por lo que en el año de 1978 se fundó el “Club Deportivo de Bahía de Kino”, creado por extranjeros con el apoyo de miembros de la localidad.

El “Club Deportivo de Bahía de Kino” es el núcleo de la integración de *babyboomers* y jubilados extranjeros en la localidad, al ser el club el centro de reunión y congregación de esta comunidad, así mismo el organizador y regulador de las actividades y de múltiples aspectos de este proceso de integración.

La relevancia social de este proceso de integración es trascendental para la comunidad receptora, ya que los *babyboomers* y jubilados extranjeros se distinguen por su intensa actividad social y de beneficencia para miembros vulnerables y la comunidad en general de Bahía de Kino. En los últimos treinta años, la comunidad de *babyboomers* y jubilados extranjeros, congregados en el club deportivo, han donado más de cien mil dólares a diferentes miembros, organizaciones y a la comunidad en general de Bahía de Kino, además de donación de diversos materiales para el departamento de bomberos y material para la construcción de viviendas para las familias necesitadas. Así mismo, la integración de *babyboomers* y jubilados extranjeros en Bahía de Kino, en los meses de temporada alta, octubre a abril, reconfigura el tejido y las actividades sociales de la localidad.

La importancia económica de este proceso integración radica en la derrama económica durante los meses de temporada alta, octubre a abril, cuando el consumo de bienes y servicios, además de las inversiones en bienes raíces por parte de los *babyboomers* y jubilados extranjeros, significan un ingreso entre varios cientos miles de dólares, hasta una cifra valorada en más de dos millones de dólares mensuales para sectores claves de la economía local, además de ser una fuente importante de generación de empleos.

Capítulo 4. Efectos económicos y socioculturales de la integración de *babyboomers* y jubilados extranjeros en Bahía de Kino

Introducción

El presente capítulo realiza una descripción y análisis del trabajo de campo llevado a cabo en la localidad de Bahía de Kino, Sonora con el objetivo de identificar los principales efectos económicos y socioculturales generados por la integración de *babyboomers* y jubilados extranjeros en la localidad, así mismo otros factores determinantes en este proceso de integración como lo son la circularidad y las redes sociales y los factores de atracción.

El trabajo de campo constó de 70 encuestas realizadas en dos etapas, en primera instancia el 4 de julio de 2015, celebración de la independencia de los Estados Unidos y el 26 de noviembre de 2015, celebración del día de *acción de gracias*. La encuesta constó de 39 preguntas organizadas en las categorías: a) datos generales, b) efectos socioculturales, c) circularidad, d) factores de atracción e) redes sociales y f) efectos económicos.

El cuerpo del capítulo se compone, en primera instancia de la descripción metodológica. Posteriormente los principales resultados, hallazgos y su discusión organizados en las 6 categorías descritas anteriormente.

Por último se discuten las implicaciones para el futuro de este peculiar y particular proceso de integración.

4.1.-Metodología de la investigación

El trabajo de campo se llevó a cabo en la localidad de Bahía de Kino, perteneciente al municipio de Hermosillo, Sonora.

La encuesta aplicada fue compuesta tanto por métodos cualitativos como cuantitativos. En primera instancia se realizó investigación, observación científica y revisión literaria a profundidad sobre migración, turismo e integración de extranjeros en México. Lo anterior incluyó revisión de diversas fuentes de información estadística como el INEGI, el Instituto Nacional de Migración, el Departamento de Estado de los Estados Unidos, la

Administración de la Seguridad Social de los Estados Unidos, entre otras fuentes, para estimar la cantidad de *babyboomers* y jubilados extranjeros presentes en México, así como los principales efectos económicos y socioculturales originados por su presencia e integración.

La encuesta fue aplicada en dos periodos; en primera instancia se aplicaron 27 encuestas del 29 de junio al 5 de julio de 2015, durante las celebraciones del 4 de julio, día de la independencia de los Estados Unidos, fecha en la que la comunidad de expatriados estadounidenses se reúnen a celebrar ese hecho histórico. La segunda etapa se llevó a cabo el jueves 26 de noviembre de 2015, día en que se celebró la reunión de *acción de gracias*. En esta segunda etapa se llevaron a cabo 43 encuestas, de un total de 70.

Para el acercamiento y obtención de los sujetos a encuestar (*Babyboomers* y extranjeros en Bahía de Kino) se acudió al “Club Deportivo de Bahía de Kino”, ya que como se identificó con el trabajo de observación científica y la investigación previa, es esta asociación el núcleo de este proceso de integración, es decir el lugar de reunión de los *babyboomers*, y en donde la administración del club, amablemente, realizó los contactos para llevar a cabo la aplicación de las encuestas.

Dentro de las categorías se incluyeron las siguientes variables:

1. Edad
2. Género
3. Estatus marital
4. Ocupación previa al retiro
5. Nivel de educación
6. Estatus de retiro
7. Nivel de español
8. Lugar de residencia permanente
9. Frecuencia de viajes a México
10. Factores considerados para viajar a México
11. Importancia de los factores para elegir a México como residencia
12. Años radicados en México

13. Años radicados en Bahía de Kino
14. Tiempo anual pasado en México
15. Renta o posee propiedad en México
16. Conoce a algunos expatriados radicando en Bahía de Kino
17. Nivel de ingresos
18. Nivel de gastos mensuales en México
19. Percepción comparativa de gastos entre México y Estados Unidos
20. Sensación de integración con la comunidad receptora
21. Dificultad para adaptarse al estilo de vida de la comunidad receptora
22. Factores que lo harían abandonar México
23. Propiedad de bote o lancha
24. Actividades que lo atrajeron a las costas mexicanas
25. Descripción de su unidad habitacional
26. Aspectos atractivos de vivir en las costas mexicanas
27. Aspectos negativos de vivir en las costas mexicanas
28. Percepción del impacto de la recesión económica en su calidad de vida en México
29. Percepción comparativa de los niveles de consumo entre Estados Unidos y México
30. Importancia de la percepción de la seguridad en México
31. Cambio en la percepción de la seguridad en México
32. Preocupación respecto a la narcoviolencia en México
33. Disminución en sus visitas debido a la narcoviolencia en México
34. Frecuencia de retorno a su país de origen
35. Permanencia de contacto con sus familiares en su región de origen
36. Forma de contacto con sus familiares
37. Fuente de donde recibe las noticias
38. Importancia de los factores públicos y sociales mexicanos para los extranjeros

Fórmula para la muestra:

$$n = \frac{k^2 * p * q * N}{(e^2 * (N-1)) + k^2 * p * q}$$

N= 70

k= 1.96

e= 5%

p= 0.5

q= 0.5

$$n = \frac{1.96^2 * 0.5 * 0.5 * 70}{(5\%^2 * (70-1)) + 1.96^2 * 0.5 * 0.5}$$

n= 66²⁴

N: Es el tamaño de la población o universo (número total de posibles encuestados).

k: Es una constante que depende del nivel de confianza que asignemos. El nivel de confianza indica la probabilidad de que los resultados de nuestra investigación sean ciertos: un 95,5 % de confianza es lo mismo que decir que nos podemos equivocar con una probabilidad del 4,5%.

K	1,15	1,28	1,44	1,65	1,96	2	2,58
Nivel de confianza	75%	80%	85%	90%	95%	95,5%	99%

²⁴ Referencia para el tamaño de la muestra: Fuentelsaz Gallego, Carmen y Pulpón Segura, Anna. (2006). “Elaboración y presentación de un proyecto de investigación y una tesina”. Volumen 1, Universidad de Barcelona, 2006. Barcelona, España.

p: Es la proporción de individuos que poseen en la población la característica de estudio. Este dato es generalmente desconocido y se suele suponer que $p=q=0.5$ que es la opción más segura.

q: Es la proporción de individuos que no poseen esa característica, es decir, es $1-p$.

n: Es el tamaño de la muestra (número de encuestas que vamos a hacer).

4.2. Resultados y discusión

El estilo de vida tranquilo de la localidad de Bahía de Kino, Sonora, en combinación con diferentes factores de atracción, como el bajo costo de vida en comparación con su región de origen, la vida y acceso a las playas y el mar, son factores que incentivan y fomentan la integración de *babyboomers* y jubilados extranjeros. El número de *babyboomers* y jubilados extranjeros en Bahía de Kino continuara en aumento debido a que la cohorte más numerosa de este peculiar grupo generacional empieza a llegar a su jubilación, por lo que dispondrá de recursos económicos y libertad para cumplir esta meta de vida que representa el migrar e integrarse a diferentes regiones de la república mexicana.

4.2.1. Datos generales

Los *babyboomers* y jubilados extranjeros presentaron una edad relativamente alta, el 44% respondió tener edad dentro del rango de los 70-74 años, por otra parte, el 30% presenta una edad relativamente joven, dentro del rango de los 65 a los 69 años, dos terceras partes cuenta con al menos un año de estudios universitarios, es decir, este grupo de individuos cuentan con un nivel educativo alto, lo que se refleja en la educación y la organización de su comunidad, el 59% cuenta con una carrera universitaria, mientras que el 19% cuenta con una maestría y/o doctorado.

El 45% de los encuestados es casado/a, seguido por el 26% en viudez, mientras que el 29% es soltero o separado. El 30% de los encuestados se dedicaba a laborar en el sector educativo. El 63% están actualmente retirados, mientras que el 37% continua laborando parcialmente, resultando ser Arizona el lugar de origen más frecuente con el 41%, seguido por Nuevo México y Canadá con el 19% y 15%, respectivamente.

Tabla 4.1. Datos generales

Edad	%	Nivel educativo	%
60-64	15%	Universidad trunca	11%
65-69	30%	Universidad	59%
70-74	44%	Doctorado	8%
75-80	7%	Secundaria	11%
Más de 80	4%	Maestría	11%
Total	100%	Total	100%
Género	%	Retirado	%
Hombres	56%	Si	63%
Mujeres	44%	No	37%
Total	100%	Total	100%
Estatus Marital	%	Origen	%
Divorciado	22%	Arizona	41%
Casado	45%	Texas	7%
Separado	7%	Nuevo México	14%
Viudo	26%	Canadá	15%
Total	100%	Washington	7%
Ocupación previa	%	Connecticut	4%
Fuerzas armadas	7%	California	7%
Educación	30%	Europa	5%
Gobierno	15%	Total	100%
Sector privado	26%		
Auto empleado	22%		
Total	100%		

Fuente: Elaboración propia con resultados de la encuesta aplicada a los babyboomers y jubilados extranjeros de Bahía de Kino, Sonora del 29 de junio al 5 de julio de 2015.

4.2.2. Efectos socioculturales

El estilo de vida fue el principal factor de atracción que los encuestados tomaron en cuenta para elegir a Bahía de Kino, Sonora como su destino. Como se analizó en el apartado de los datos generales, este grupo de *babyboomers* y jubilados extranjeros son relativamente jóvenes, con un nivel de educación alto, son personas, o parejas, que pasan sus días socializando o realizando actividades recreativas entre la misma comunidad de expatriados. Su perfil es de personas activas que buscan interactuar con una nueva cultura y con los habitantes de la localidad; que desean continuar desarrollando sus habilidades mediante actividades sociales sin fines de lucro.

En el aspecto sociocultural los *babyboomers* y jubilados extranjeros en su mayoría no se sienten integrados a la comunidad local, un 52% respondió no sentirse integrado, esto debido a que ellos prefieren mantenerse congregados en una comunidad de expatriados a formar parte de la comunidad local. Por otra parte, el idioma es un factor importante, ya que permanecen fieles al habla inglesa como parte de mantener intacta su identidad norteamericana, el 48% respondió hablar poco español a nivel principiante y un 33% no hablar español. En lo correspondiente a la adaptación al estilo de vida de la localidad de Bahía de Kino los *babyboomers* y jubilados extranjeros encontraron fácil adaptación, con un 48%, esto debido a la facilidad de la vida diaria en una localidad pequeña y tranquila como Bahía de Kino, con poco más de siete mil habitantes, poca actividad y movimiento de personas, entre otros factores que además resultan ser factores de atracción para incentivar este proceso de integración.

Tabla 4.2. Efectos socioculturales

Sentimiento de integración	%	Adaptación al estilo de vida	%
No integrado	52%	Difícil de adaptar	4%
Algo integrado	11%	Fácil de adaptar	48%
Integrado	26%	Algo difícil de adaptar	18%
Muy integrado	11%	Algo fácil de adaptar	11%
Total	100%	Muy difícil de adaptar	15%
Nivel de español	%	Muy fácil de adaptar	4%
Principiante	48%	Total	100%
No habla	33%		
Intermedio	11%		
Fluido	8%		
Total	100%		

Fuente: Elaboración propia con resultados de la encuesta aplicada a los *babyboomers* y jubilados extranjeros de Bahía de Kino, Sonora del 29 de junio al 5 de julio de 2015.

4.2.3. Circularidad

Los *babyboomers* y jubilados extranjeros en Bahía de Kino continúan manteniendo fuertes lazos con los Estados Unidos. El 64% considera a los Estados Unidos como su país de residencia principal, mientras que el 66% regresa a su lugar de origen al menos una vez al año. Un dato sobresaliente de este proceso de integración es su circularidad, el 37% de los encuestados respondió haber estado en Bahía de Kino por los últimos 10 años, es decir año con año este grupo de individuos vuelve a esta localidad, lo que indica que este proceso de integración presenta un comportamiento permanente en las últimas décadas. El 55% de los encuestados respondió pasar

menos de 180 días del año en Bahía de Kino, esto debido a la legislación de permisos para visitantes y turistas en México, aunque como se revisó en el capítulo dos, la legislación migratoria mexicana presenta lagunas que pueden ser aprovechadas por este grupo de personas.

Tabla 4.3. Circularidad

País de residencia permanente	%	Tiempo que pasa en México anualmente	%
México	34%	Todo el año	30%
Usa	66%	Menos de 180 días	55%
Total	100%	Más de 180 días	15%
Años vividos en México	%	Total	100%
No vivo en México	11%	Frecuencia de retorno a su lugar de origen	%
3 a 5	22%	Cada 4 meses	19%
6 a 10	37%	Cada mes	11%
10 a 15	15%	Una vez al año	33%
Más de 15	15%	Una vez cada 2 a 3 años	4%
Total	100%	Dos veces al año	33%
Años vividos en Bahía de Kino	%	Total	100%
No vivo en Bahía de Kino	11%		
3 a 5	22%		
6 a 10	37%		
10 a 15	15%		
Más de 15	15%		
Total	100%		

Fuente: Elaboración propia con resultados de la encuesta aplicada a los babyboomers y jubilados extranjeros de Bahía de Kino, Sonora del 29 de junio al 5 de julio de 2015.

4.2.4. Factores de atracción

Los encuestados eligieron a Bahía de Kino como su destino por los bajos costos en comparación con sus regiones de origen. El 29% eligió este factor como el principal factor para elegir a Bahía de Kino como su destino, seguido por el estilo de vida de la costa sonorense.

El bajo costo en comparación con su región de origen se ve reflejado en que el 72% de los encuestados considera gastar menos en Bahía de Kino, en comparación con su región de origen. Se establecieron 3 rangos para identificar la importancia de los factores de atracción; estos rangos son: Sin importancia, poco importante y muy importante. El costo de vida, el clima y la seguridad resultaron ser factores de atracción muy importantes para este grupo de individuos, ya que más del 90% de los encuestados respondió lo anterior. Las principales actividades de atracción para este grupo de individuos son la pesca, los paseos por la playa y la relajación. Los principales

factores que los harían abandonar la localidad son el incremento de la inseguridad y la contaminación.

Tabla 4.4. Factores de atracción

Factores de atracción de México		%
Economía/Costo de vida		29%
Estilo de vida		16%
Familia y amigos en el destino		14%
Clima		22%
Proximidad con los Estados Unidos		12%
Propiedades en México		7%
Comparación de gastos entre Mex-Usa		%
Gasto menos		72%
Gasto más		10%
Gasto lo mismo		18%

Factores de atracción	S/I	P/I	M/I
Costo de vida	2%	8%	90%
Clima	8%	10%	82%
Seguridad	2%	5%	93%
Estilo de vida	5%	16%	79%
Proximidad con los Estados Unidos	7%	22%	71%
Proximidad con la naturaleza	2%	12%	86%
Redes sociales establecidas	15%	21%	64%
Proximidad con la comunidad local	16%	38%	46%
Servicios de salud	2%	13%	85%
Factores que lo harían irse de México			
Incremento de la violencia en la localidad	1%	3%	96%
Incremento en la inseguridad a turistas	1%	3%	96%
Decremento de la calidad de vida	3%	9%	88%
Incremento de la pobreza	22%	31%	47%
Incremento en el costo de vida	3%	5%	92%
Actividades que lo atrajeron a las costas mexicanas			
Golf	16%	37%	47%
Surf	61%	31%	8%
Buceo	15%	21%	64%
Windsurfing	16%	38%	46%
Pesca	2%	8%	90%
Navegación	2%	13%	85%
Observación de aves	40%	18%	42%
Conservación	16%	38%	46%
Yoga	15%	21%	64%
Relajación	2%	5%	93%
Paseos por la playa	2%	8%	90%
Aspectos atractivos de las costas mexicanas			
Vista al mar	0%	0%	100%
Actividades en el mar	6%	16%	78%

Biodiversidad	15%	14%	71%
Vida nocturna	31%	26%	43%
Actividades sociales	7%	7%	86%
Aspectos negativos de las costas mexicanas	S/I	P/I	M/I
Basura	1%	3%	96%
Crecimiento urbano sin planeación	4%	11%	86%
Contaminación	1%	3%	96%
Restricción a los accesos a la playa	3%	6%	91%

S/I= Sin importancia

P/I= Poco importante

M/I= Muy importante

Fuente: Elaboración propia con resultados de la encuesta aplicada a los babyboomers y jubilados extranjeros de Bahía de Kino, Sonora del 29 de junio al 5 de julio de 2015.

4.2.5. Redes sociales

Los fuertes lazos dentro de expatriados son un factor determinante en este proceso de integración. Como se estableció en el capítulo anterior, el Club Deportivo de Bahía de Kino es el núcleo de la integración, el lugar de congregación para estos individuos. Es en este club social donde se fomentan estas redes sociales. El 78% de los encuestados respondió conocer y convivir con otros expatriados, mientras que el 92% considera ser parte de una comunidad de expatriados.

Tabla 4.5. Redes sociales

Conoce a otros expatriados en Bahía de Kino	%
Si	78%
No	22%
Total	100%
Invita a sus familiares a venir a Bahía de Kino	%
Si	76%
No	24%
Total	100%
Forma parte de una comunidad de expatriados	%
Si	92%
No	8%
Total	100%

Fuente: Elaboración propia con resultados de la encuesta aplicada a los *babyboomers* y jubilados extranjeros de Bahía de Kino, Sonora del 29 de junio al 5 de julio de 2015.

4.2.6. Efectos económicos

Los *babyboomers* y jubilados extranjeros son muy reservados respecto a sus respuestas sobre ingresos y gastos, esto debido a que su principal temor es la seguridad, este factor es primordial para su presencia en Bahía de Kino, aunque consideran a la localidad como tranquila, son conscientes de que México representa un país peligroso, con altos índices de delincuencia. Lo anterior se ve reflejado en la encuesta. El 56% de los encuestados decidió no responder cuál era su nivel de ingresos anuales. Por otra parte el 14% respondió tener ingresos anuales por más de \$100,000 dólares, a grandes rasgos, los *babyboomers* y jubilados extranjeros en Bahía de Kino son personas con un nivel de ingresos alto.

El 72% de los encuestados respondió tener gastos mensuales dentro del rango de los \$1,000 a \$2,000 dólares, que teniendo en cuenta la referencia del Club Deportivo de Bahía de Kino de una presencia de hasta mil quinientos individuos, podría representar una potencial derrama económica de hasta tres millones de dólares mensuales, lo que representa una importante cifra, máxime para una localidad pequeña como Bahía de Kino.

La importancia económica de su integración radica en que potencian sectores claves de la economía local de Bahía de Kino, como el consumo en restaurantes y hoteles, los *babyboomers* y jubilados extranjeros realizan consumos en restaurantes de la localidad al menos 4 veces a la semana, con un promedio de consumo de \$30 dólares por persona, lo que significa una importante derrama económica para el sector restaurantero de Bahía de Kino. Otro sector beneficiado por la integración de *babyboomers* y jubilados extranjeros es el de bienes raíces, principalmente en la renta de espacios para remolques, el 64% de los encuestados respondió rentar espacio, mientras que el 42% de los *babyboomers* posee un RV o casa rodante. Por otra parte el 34% de los encuestados posee una propiedad en Bahía de Kino, 30% posee una casa, mientras que el 28% un departamento o condominio.

La importancia económica de la integración de *babyboomers* y jubilados extranjeros en Bahía de Kino es bien conocida por los habitantes de la localidad, además de las autoridades y principales dependencias gubernamentales, que identifican este proceso migratorio como una de las principales fuentes de ingresos para la pequeña localidad.

Tabla 4.6. Efectos económicos

Ingresos anuales	%	Renta o tiene propiedad	%
\$0 a \$14,999	8%	Propiedad	36%
\$15,000 a \$24,999	3%	Rento	64%
\$25,000 a \$49,999	7%	Total	100%
\$50,000 a \$99,000	12%	Propiedad de bote	%
Más de \$100,000	14%	Si	31%
No contesto	56%	No	69%
Total	100%	Total	100%
Gastos mensuales	%		
Menos de \$500	0%		
\$501 a \$999	12%		
\$1,000 a \$1,999	72%		
\$2,000 a \$2,999	4%		
\$3,000 a \$3,999	3%		
\$4,000 a \$4,999	2%		
Más de \$5,000	7%		
Total	100%		
Unidad habitacional	%		
Condominio o departamento	28%		
RV tráiler	42%		
Casa	30%		
Total	100%		

Fuente: Elaboración propia con resultados de la encuesta aplicada a los *babyboomers* y jubilados extranjeros de Bahía de Kino, Sonora del 29 de junio al 5 de julio de 2015.

4.3. Implicaciones para el futuro

En propias palabras de los *babyboomers* y jubilados extranjeros, su integración pende de un delgado hilo. Bahía de Kino es su lugar de destino debido a la tranquilidad que ofrece, además del bajo costo de vida en comparación con su región de origen, estos dos factores, aunados a la seguridad, representan los principales factores de atracción de este proceso de integración y cualquier pequeña modificación en el status actual de estos factores provocaría un efecto desplazamiento, es decir, provocaría una disminución en el número de *babyboomers* y jubilados extranjeros en la localidad. Esto es comprendido y vigilado por los principales actores de la localidad, tanto sociedad como gobierno, que comprenden la importancia, tanto económica como social de su integración, por lo que en su dinámica diaria y proyecciones a futuro cuidan de estos factores para permitir que este proceso de integración continúe.

Conclusiones

El estilo de vida tranquilo, el bajo costo de vida en comparación con su región de origen y el acceso a las playas y el mar, son factores que incentivan y fomentan el proceso de integración social integrado. El número de *babyboomers* y jubilados extranjeros en Bahía de Kino continuará en aumento debido a que la cohorte más numerosa de este peculiar grupo generacional empieza a llegar a su jubilación.

Los *babyboomers* y jubilados extranjeros son personas con una edad media, entre 60 y 74 años, disfrutan de una vida activa, con actividades recreativas diarias que van desde paseos por la playa, hasta actividades sociales y de beneficencia.

Cuentan con un nivel educativo alto, lo que se ve reflejado en su convivencia diaria y la organización de su comunidad.

A pesar de que son personas muy participativas con la comunidad y amables, no se sienten integrados a la comunidad, esto debido a que prefieren mantener su identidad, principalmente norteamericana, y formar parte de un grupo de expatriados. El idioma representa su principal fuente de identidad y consideran fácil la adaptación al relajado estilo de vida de la costa sonoreense.

Los *babyboomers* y jubilados extranjeros en Bahía de Kino continúan manteniendo fuertes lazos con los Estados Unidos. El 64% considera a los Estados Unidos como su país de residencia principal, mientras que el 66% regresa a su lugar de origen al menos una vez al año. Un dato sobresaliente de este proceso de integración es su circularidad, el 37% de los encuestados respondió haber estado en Bahía de Kino por los últimos 10 años, es decir año con año este grupo de individuos vuelve a esta localidad, lo que indica que este proceso de integración presenta un comportamiento permanente en las últimas décadas.

Los principales factores de atracción para este proceso de integración son los bajos costos de vida en comparación con la región de origen, la tranquilidad de la vida y el clima en Bahía de Kino. Las principales actividades que realizan son los paseos por la playa, la pesca y la relajación. Existen factores que harían disminuirían este proceso de integración, como el incremento en la inseguridad y la contaminación.

Los fuertes lazos dentro de expatriados son un factor determinante en este proceso de integración. Como se estableció en el capítulo 4, el Club Deportivo de Bahía de Kino es el núcleo de la integración, el lugar de congregación para estos individuos. Es en este club social donde se fomentan estas redes sociales. El 78% de los encuestados respondió conocer y convivir con otros expatriados.

Los *babyboomers* y jubilados extranjeros son muy reservados respecto a sus respuestas sobre ingresos y gastos, esto debido a que su principal temor es la seguridad, este factor es primordial para su presencia en Bahía de Kino, aunque consideran a la localidad como tranquila, son conscientes de que México representa un país peligroso, con altos índices de delincuencia. Su nivel de ingresos es alto, lo que se ve reflejado en su nivel de vida, las principales casas a la orilla de la playa son propiedad de este grupo de individuos, algunos poseen barcos en donde practican la pesca. Su rango de gastos mensuales oscila entre los \$1,000 y \$2,000 dólares, lo que multiplicado por una presencia de hasta mil quinientos individuos representa una potencial derrama económica de hasta tres millones de dólares mensuales, lo que representa una importante y cuantiosa cifra máxime para una pequeña comunidad como Bahía de Kino.

La importancia económica de su integración radica en que potencian sectores clave de la economía local de Bahía de Kino, como el consumo en restaurantes y hoteles; los *babyboomers* y jubilados extranjeros realizan consumos en restaurantes de la localidad al menos 4 veces a la semana, con un promedio de consumo de \$30 dólares por persona, lo que significa una importante derrama económica para el sector restaurantero de Bahía de Kino. Otros sectores claves beneficiados son los bienes raíces, los servicios y el turismo. La importancia económica de la integración de *babyboomers* y jubilados extranjeros en Bahía de Kino es bien conocida por los habitantes de la localidad, además de las autoridades y principales dependencias gubernamentales, que identifican este proceso migratorio como una de las principales fuentes de ingresos para la pequeña localidad.

Este proceso de integración pende de un delgado hilo. Bahía de Kino es su lugar de destino debido a la tranquilidad que ofrece, además del bajo costo de vida en comparación con su región de origen, estos dos factores, aunados a la seguridad, representan los principales factores de atracción de este proceso de integración y cualquier pequeña modificación en el status actual de éstos provocaría un efecto desplazamiento, es decir, propiciaría una disminución en el número de

babyboomers y jubilados extranjeros en la localidad. Esto es comprendido y vigilado por los principales actores de la localidad, tanto sociedad como gobierno, que entienden la importancia, de su aportación económica como social de su integración, por lo que en su dinámica diaria y proyecciones a futuro cuidan de estos factores para permitir que este proceso de integración continúe.

Conclusiones generales

La integración de *babyboomers* y jubilados extranjeros generada por su migración responde a un particular fenómeno con causas muy diferentes a las causas de los principales movimientos migratorios, como sería el caso de las migraciones de trabajadores mexicanos a los Estados Unidos o, los refugiados, quienes motivados por las carencias y la esperanza de una mejor vida emigran.

La primicia del presente fenómeno migratorio radica en un sueño o proyecto de vida que es factible debido a diferentes factores económicos, sociales y factores de expulsión y atracción tanto de la región expulsora como receptora. Factores económicos que incentivan la emigración como la disponibilidad de un ingreso mensual permanente por el concepto de pensión, ingreso que es multiplicado a favor debido a la disparidad del tipo de cambio dólar-peso, situación que les permite elevar su nivel de vida y tener acceso a mejores condiciones de vida, mejores viviendas y atención médica. Factores sociales como este proyecto de vida que caracteriza a esta peculiar generación, individuos que una vez terminada su vida laboral desean disfrutar de la vitalidad, gustos y actividades que los caracterizan, además de realizarlo en lugares paradisiacos como los que ofrecen diferentes destinos de la república mexicana.

Existe una compleja serie de factores de expulsión y atracción que incentivan este fenómeno migratorio. Factores de expulsión como los altos costos de vida en las regiones receptoras en comparación con los costos al tipo de cambio en México. Factores de atracción como el clima de las diferentes regiones predilectas por este grupo de personas, el clima cálido del pacífico y el caribe mexicano. Sin lugar a dudas uno de los principales factores de atracción resulta el incremento de la calidad de vida que se produce gracias a la disparidad cambiaria entre el dólar y el peso.

El ingreso que reciben por pensión en los Estados Unidos en muchas ocasiones no alcanza para satisfacer las necesidades de vida básicas, mucho menos para tener acceso a estilos de vida como casas a la orilla de la playa, botes y pesca, sin embargo debido al tipo de cambio, la economía mexicana les permite tener acceso a este estilo de vida. Otros factores de atracción serían las diferentes comunidades de expatriados, además del trato e importancia que tanto sociedad como autoridades dan a este grupo de migrantes.

La presencia e integración de *babyboomers* y jubilados extranjeros representa una compleja serie de efectos económicos y socioculturales para las regiones receptoras. Dentro de los diferentes efectos económicos resalta una importante derrama económica para sectores claves de las economías domésticas de las regiones receptoras, creación de empleos formales e informales derivados por su presencia, además, de la reactivación de las economías durante la presencia de estos personales.

Dentro de los diferentes efectos económicos resaltan que este grupo de personajes tienen una predilección por las actividades sociales, en donde los diferentes grupos vulnerables de la localidad de Bahía de Kino y la sociedad en general se ven beneficiados.

Durante las últimas 3 décadas, según reporte del Club Deportivo de Bahía de Kino, la comunidad de *babyboomers* y jubilados extranjeros ha donado una cifra superior a los cien mil dólares para obras de beneficencia en la localidad, en donde se han visto beneficiados grupos vulnerables, las escuelas, el departamento de policía y bomberos y la población en general que se ve beneficiada por su integración.

Estos personajes aportan una diversidad cultural a la localidad.

Otro importante efecto resulta la organización y el civismo que aporta este grupo de individuos a la comunidad de Bahía de Kino, ya que son organizadores de clubes como la organización de vecinos, mismos clubes que son factor clave para la limpieza de las calles y la playa, la seguridad y diferentes aspectos de la vida urbana.

Bibliografía

Abellán García, Antonio, (1993). La decisión de emigrar en las personas de edad. *Estudios Geográficos*, 210: 5-17.

Administración de la Seguridad Social de los Estados Unidos, (2014). “Annual Statistical Supplement”. Consultado en <http://www.ssa.gov/policy/docs/statcomps/supplement/> Fecha de consulta 15/enero/2014.

Banco Mundial (2014). “Gasto en salud per cápita (US\$ a precios actuales)” Consultado en <http://datos.bancomundial.org/indicador/SH.XPD.PCAP> Fecha de consulta 17/octubre/2014.

Banco Mundial. (2014). Gasto en salud per cápita. Consultado en <http://datos.bancomundial.org/indicador/SH.XPD.PCAP> Fecha de consulta 17/octubre/2014

BBVA (2012). “*Los “Baby Boomers” de EEUU en México: un grupo creciente de migrantes*”. México, D.F. 21 de marzo 2012.

Blanco, Cristina. (2000). “Las migraciones contemporáneas”. Ciencias Sociales, Alianza Editorial. Madrid.

Bowen, Thomas, (2000). “Unknown island: seri indians, europeans, and san esteban island in the fulf of california”. Albuquerque: University of New México Press

Bracamonte, A. y R.. Pérez. (1999). Pesca ribereña y actores sociales: Los casos de Bahía Kino y de Punta Chueca en el Municipio de Hermosillo, Sonora, México. Programa Golfo de California. Documento para discusión interna. Presentado a Conservación Internacional A. C. México.

Carrasco Gallegos, Brisa. (2008). Urbanizaciones turísticas en Puerto Peñasco, ¿estrategia para el desarrollo regional? Revista *Universidad de Sonora*. Número 20. Enero-Marzo 2008. Hermosillo, Sonora.

Case, T. J., M. L. Cody y E. Ezcurra (Eds.). (2002). *A New Island Biogeography of the Sea of Cortés*. Oxford University Press. Oxford.

Club Deportivo de Bahía de Kino (2011). "Un orgulloso historial de ayuda. Un compromiso con el futuro". Junta directiva y socios del club deportivo, abril, 2011.

Congressional Budget Office of the Congress of the United States. (1993). *Baby boomers in retirement: An early perspective*.

De Irazabal, Pablo J. (1994). *USA: El síndrome de Vietnam*. Publicación Historia, Madrid, 1994.

De Lombaerde, Philippe. (editor) (2006). *Assessment and Measurement of Regional Integration*. Routledge, New York. 2006.

Doode, M.S. (1999). "La pesca de pequeña escala: principales obstáculos para su regulación. El caso de Bahía de Kino, Sonora. Programa Golfo de California. Presentado a Conservación Internacional A.C. Centro de investigación en Alimentación y Desarrollo A.C. México.

Felger, R.S. y M.B. Moser. (1991). *People of the Desert and the Sea: Ethnobotany of the Seri Indians*. The University of Arizona Press. Tucson. Segunda Edición.

García, Imelda. (2013). "Extranjeros podrán comprar viviendas en playas y fronteras". CNN México. Consultado en <http://www.adnpolitico.com/congreso/2013/04/23/extranjeros-podran-comprar-terrenos-en-playas-y-fronteras-1> Fecha de Consulta 14/septiembre/2014.

Giménez Romero, Carlos. (2003). "Qué es la inmigración. Problema y oportunidad? Cómo lograr la integración de los inmigrantes? Multiculturalismo o interculturalismo?" R. B. A. Integral. Barcelona. 2003.

Griffen, William. B. (1959) "Notes on seri indian culture, Sonora, México". Latin American Monographs 10. Gainesville: University of Florida Press.

INEGI (2010). Censo de Población y Vivienda 2010. Consultado en http://www.inegi.org.mx/sistemas/consulta_resultados/iter2010.aspx Fecha de consulta 09/septiembre/2015

INEGI (2010). Censo de Población y Vivienda 2010. En línea <http://www.inegi.org.mx> Fecha de consulta 15/enero/2014.

Kevin Pollard y Paola Scommegna (2014). “*Just how many baby boomers are there?*” consultado en <http://www.prb.org/Publications/Articles/2002/JustHowManyBabyBoomersAreThere.aspx> Fecha de consulta 16/octubre/2014.

Kiy, Richard y McEnany, Anne. (2010). “*Tendencias sobre la jubilación de estadounidenses en las comunidades costeras de México Datos demográficos y prioridades en los estilos de vida*”. International Community Foundation, Washington, Usa.

L. Bourillón. (2002). *Exclusive fishing zone as a strategy for managing fishery resources by the Seri Indians, Gulf of California, Mexico*. Tesis para doctorado, University of Arizona, Tucson.

Lizárraga Morales, Omar y Santamaría Gómez, Arturo (2011).- “*Prácticas transnacionales de los inmigrantes estadounidenses en México. Estudio de caso en Sinaloa y Baja California Sur*”. Integración geoestratégica, seguridad, fronteras y migración en América Latina,. Fundación Regional de Asesoría en Derechos Humanos. 2011.

M. S. Doode. (1999). *La Pesca de Pequeña Escala: Principales obstáculos para su regulación. El caso de Bahía de Kino, Sonora*. Programa Golfo de California. Presentado a Conservación International A. C. Centro de Investigación en Alimentación y Desarrollo A. C. México.

Madoery, Oscar y Vázquez Barquero, Antonio (2001). “*Transformaciones globales, Instituciones y Políticas de desarrollo local*”. Editorial Homo Sapiens, Rosario, 2001.

Malagesini, Graciela y Giménez, Carlos. (2000). “*Guía de conceptos sobre migraciones, racismo e interculturalidad*” Catarata. Consejería de la Educación de la Comunidad de Madrid. 2000.

Massey, Douglas S., Arango, Joaquin., Graeme, Hugo., Kouaouci, Ali., Pellegrino, Adela. (1998). *Worlds in Motion : Understanding International Migration at the End of the Millennium:*

Understanding International Migration at the End of the Millennium. Oxford University Press. Oxford, 1999.

Massey, Douglas S., Arango, Joaquin., Graeme, Hugo., Kouaouci, Ali., Pellegrino, Adela., Taylor, Eduard. (1998). “*Una evaluación de la teoría de la migración internacional: el caso de América del Norte*”. Cruzando fronteras: migraciones en el sistema mundial. Icaria. Fundación Hogar del Empleado, D. L. Barcelona. Pp. 189-264. 1998b.

Medicare (2014). Sitio oficial del gobierno de los Estados Unidos de Medicare. Consultado en <http://es.medicare.gov/> Fecha de consulta 15/enero/2014.

Micolta Leon, A. (2005). “Teorías y conceptos asociados al estudio de las migraciones internacionales”. *Trabajo Social* No. 7, (2005) páginas 59-76. Revista del Departamento de Trabajo Social, Facultad de Ciencias Humanas, Universidad Nacional de Colombia.

Moreno, C., A. Weaver, L. Bourillón, J. Torre, J. Égido y M. Rojo. (2005). “Diagnóstico Ambiental y Socioeconómico de la Región Marina-Costera de Bahía de Kino, Isla Tiburón, Sonora México: Documento de trabajo y discusión para promover un desarrollo sustentable”. Comunidad y Biodiversidad, Asociación Civil. Bahía Bacoichampo s/n, Fracc. Lomas de Cortés, Guaymas, Sonora, 85450, México 88 pp.

Morgan, Norma y Simms, Harper (1998). “Kino chonicle”. Publicado por el Club Deportivo de Bahía de Kino. Agosto, 1998.

Real Estate Market And Lifestyle. (2013). *Zona centro con más oferta para los baby boomers*. Consultado en <http://www.realestatemarket.com.mx/noticias/mercado-inmobiliario/vivienda/11777-zona-centro-con-mas-oferta-para-los-baby-boomers> Fecha de consulta: 31/mayo/2014.

Real Estate Market and Lifestyle. (2014). *Baby boomers, el gran atractivo para México*. Consultado en <http://www.realestatemarket.com.mx/noticias/mercado->

[inmobiliario/industria/11513-baby-boomers-el-gran-atractivo-para-mexico](#) Fecha de consulta: 31/mayo/2014.

Real Estate Market and Lifestyle. (2014). *Baby boomers, el mercado que perdemos*. Consultado en <http://realestatemarket.com.mx/articulos/mercado-inmobiliario/industria/11984-baby-boomers-el-mercado-que-perdemos> Fecha de consulta 31/mayo/2014.

Real Estate Market and Lifestyle. (2014). *Los baby boomers llegan a México*. Consultado en <http://realestatemarket.com.mx/articulos/mercado-inmobiliario/industria/12121-baby-boomers-llegan-a-mexico> Fecha de consulta: 31/mayo/2014.

Rivera Ríos, Miguel A. (2013). Desarrollo, atraso económico, sociedad y poder. *El Cotidiano*, 177, 29-36. Universidad Autónoma Metropolitana Unidad Azcapotzalco Distrito Federal, México

Secretaria de la Administración de la Seguridad Social de los Estados Unidos (2014). “Annual Statistical Supplement. 2000-2013”. Consultado en <http://www.ssa.gov> fecha de consulta 31/mayo/2013.

Secretaria de Relaciones Exteriores (2014). En Línea <http://www.sre.gob.mx/> Fecha de consulta 15/enero/2014.

Sonora turismo. (2014). *Bienvenidos a Bahía de Kino*. Consultado en <http://www.sonoraturismo.gob.mx/playas.php?idciudad=14> Fecha de consulta: 26/mayo/2014.

Thomas Bowen. (1976). *Seri Prehistory: The Archaeology of the Central Coast of Sonora, Mexico*. University of Arizona Anthropological Papers 27. University of Arizona Press. Tucson. 141-172.

Tizón García, Jorge Luis, Salamero M., Pellegrero Núria, San Jose Jordi, Sainz Bermejo Francesc, Atxotegui Joseba. (1993). Migraciones y salud mental, una revisión empírica del tema desde una población asistencialmente delimitada. *Psiquis: Revista de psiquiatría, psicología médica y psicósomática*, ISSN 0210-8348, Vol. 13, N° 4, Barcelona, 1993, págs. 37-53.

United States Census Bureau (2014). Consultado en <http://www.census.gov/en.html#> Fecha de Consulta 15/enero/2014.

United States Department of Labor (2014). Consumer Expenditures 2013. Consultado en <http://www.bls.gov/news.release/cesan.nr0.htm> Fecha de consulta 15/enero/2014.

United States Department of Labor. (2014). Bureau of Labor Statistics. Consumer Expenditures 2013. Consultado en <http://www.bls.gov/news.release/cesan.nr0.htm> Fecha de consulta 17/octubre/2014.

United States. Congressional Budget Office (1993). “*Baby Boomers in Retirement : An Early Perspective*”. Septiembre 1993. Consultado en <https://fraser.stlouisfed.org/title/?id=871>, Fecha de consulta 15/enero/2014.

Vázquez Barquero, A. (1988), *Desarrollo local. Una estrategia de creación de empleo*, Editorial Pirámide, Madrid.

Vázquez Ruiz, Miguel A. (2013). Integración y proceso de migración, México-Estados Unidos. *Tendencias económicas*. Universidad de Sonora. Año 4, volumen 8, julio-diciembre de 2013, Sonora, México.

Weaver, Amy H., Janitzio Egidio, Luis Bourillon Moreno, Cesar Moreno Rivera and Jorge Torre Cosio, (2003). “Estudio previo justificativo para proponer establecimiento de un área natural protegida en Bahía de Kino sonora”. Guaymas, Sonora: Comunidad y biodiversidad.

Wong, P. (1999). “H. Propuesta Técnica del Programa de Desarrollo Sustentable de Kino-Isla Tiburón. Centro de Investigación en Alimentación y Desarrollo A.C”. Sonora, México.

Zapata, Belén. (2011). “Ajjic, donde los extranjeros encuentran un México ajeno a la violencia”. *CNN México*. Consultado en <http://mexico.cnn.com/nacional/2011/11/08/ajjic-donde-los-extranjeros-encuentran-un-mexico-ajeno-a-la-violencia> Fecha de consulta 15/octubre/2014.

Ziebell, Martin, (2006). “Ninety years of fishint: the small-scale fishing fleet of Bahía de Kino Sonora, México”. Prescott College, Arizona.

Bibliografía complementaria

Balassa, Bela. (1964). “*Teoría de la integración económica*”. México: Unión tipográfica editorial.

Consultorio de Comercio Exterior, Universidad Icesi. (2008). *Integración económica*. Consultado en <http://www.icesi.edu.co/blogs/icecomex/2008/10/24/integracion-economica/> Fecha de consulta: 20/Enero/2014.

De Irazabal, Pablo J. (1994). *USA: El síndrome de Vietnam*. Publicación Historia, Madrid, 1994.

De la Dehesa, Guillermo. (2000). *Comprender la globalización*. Alianza. Madrid, España.

De la Dehesa, Guillermo. (2008). *Comprender la inmigración*. Grupo Anaya Comercial. Madrid, España.

Domínguez, Edna. (2011). *Bahía de Kino*. WorldPress. Consultado en <http://estadosonora.wordpress.com/2011/06/22/bahia-de-kino/>. Fecha de consulta: 26/mayo/2014.

Forbes (2013). “*Los 20 países con las mejores pensiones en el mundo*”. Consultado en <http://www.forbes.com.mx/los-20-paises-con-las-mejores-pensiones-en-el-mundo/> Fecha de consulta 16/octubre/2014.

Friedman, Thomas. (2006). *La tierra es plana*. Mr. Editores, Madrid, España:

González, P. P., Gutiérrez, M. Á. B., Martín, R. D. (2010). *¿Qué es la integración económica?* Universidad de Cantabria. Consultado en <http://ocw.unican.es/ciencias-sociales-y-juridicas/integracion-economica-europea/material-de-clase-1/modulo-3-integracion-europea/tema-3.1-integracion-economica-europea> Fecha de consulta 20/septiembre/2014.

Herring, J. (2002). “Weather and Climate of the Kino Bay Region. En: Riegner, M. (Ed.) Course Reader for the Kino Bay Region”. Prescott College Publications, Arizona. 51-60 pp.

Jiménez Barrera, Y. (2011). *Teorías del desarrollo económico*, en Contribuciones a la Economía, noviembre 2011, en <http://www.eumed.net/ce/2011b/>

Malamud, Andrés. (2011). “Conceptos, teorías y debate sobre la integración regional.” *Norteamérica*, 6(2), 219-249.

Mary B. Moser y Stephen A. Marlett (2005) *Comcáac quih yaza quih hant ihüip hac: Diccionario seri-español-inglés*. Hermosillo y México, D.F.: Universidad de Sonora and Plaza y Valdés Editores.

Meexperience. (2012). *Baby boomers in México*. Consultado en <http://www.meexperience.com/blog/?p=427> fecha de consulta: 31/mayo/2014.

Mexican Bussines Web. (2012). *Los baby boomers son un sector potencialmente rentable para México*. Consultado en <http://www.mexicanbusinessweb.mx/tendencias-de-consumo-en-mexico/los-baby-boomers-son-un-sector-potencialmente-rentable-para-mexico/> Fecha de consulta: 31/mayo/2014.

Negrete Cruz, Michael. (2009). [En 10 años los Baby Boomers podrían dejar una derrama económica anual de 111,000 mdd](http://www.realestatemarket.com.mx/noticias/mercado-inmobiliario/turisticos/4896-en-10-anos-los-baby-boomers-podrian-dejar-una-derrama-economica-anual-de-111-000-mdd). *Real Estate Market and Lifestyle*. Consultado en <http://www.realestatemarket.com.mx/noticias/mercado-inmobiliario/turisticos/4896-en-10-anos-los-baby-boomers-podrian-dejar-una-derrama-economica-anual-de-111-000-mdd> Fecha de consulta: 31/mayo/2014.

Net Latina. (2009). *Quiénes son los baby boomers?* Consultado en <http://www.enplenitud.com/publicidad/quieneson.asp> Fecha de consulta: 26/mayo/2014.

OCDE México, (2014). *Bahía de Kino, Sonora*. Consultado en <http://www.octemexico.org.mx/Sonora/Bahia-de-Kino/> Fecha de consulta: 26/mayo/2014.

Organización Internacional para las Migraciones (2014).- *“Integración de inmigrantes”*. Publicado por Organización Internacional para las Migraciones, Fundamentos de Gestión de la Migración, Volumen Tres: Gestión de la Migración, 2014, Ginebra, Suiza.

Segovia Cáceres, A. (2005). *Integración real y grupos de poder económico en América Central: Implicaciones para el desarrollo y la Democracia de la Región*. Fundación Friedrich Ebert 1era edición. San José, Costa Rica, 2005.

Soros, George. (2002). *Globalización*. Editorial Planeta, Barcelona, España.

Thomas E. Sheridan. (1999). *Empire of sand: The Seri Indians and the struggle for Spanish Sonora, 1645-1803*. University of Arizona Press: Tucson.

Yo soy México. (2014). *Bahía de Kino Sonora “La perla del mar de Cortés”*. Consultado en <http://www.yosoymexico.com/bahia-de-kino/> Fecha de consulta: 26/mayo/2014.

Anexos

Encuesta aplicada a los babyboomers y jubilados extranjeros en Bahía de Kino en el trabajo de campo:

Q1 - What is your age?

- a) 60-64
- b) 65-69
- c) 70-74
- d) 75-80
- e) Under 60
- f) Over 80

Q2 - Gender?

- a) Female
- b) Male

Q3 - Marital status

- a) Divorced
- b) Living with Partner
- c) Married
- d) Separated
- e) Single/Never Married
- f) Widowed

Q4 - Occupation prior to retirement

- a) Armed Forces
- b) Education
- c) Government-Non Military (including Local, State, Federal)
- d) Non-profit Sector
- e) Other
- f) Private Sector (Business or Industry)
- g) Self-Employed

Q5 - What is your level of Education

- a) At least 1 year of college
- b) College Graduate
- c) Doctorate (Ph.D, MD)
- d) High School or Less
- e) Masters or Professional Degree
- f) Other

Q6 - Are you currently retired?

- a) Yes
- b) No

Q7 - How fluently do you speak Spanish?

- a) Beginning Spanish Speaker
- b) I do not speak Spanish
- c) Native Speaker/Fluent
- d) Somewhat Fluent/Intermediate
- e) Spanish Speaker

Q8 - What is your country of permanent residency?

- a) Mexico
- b) USA
- c) Other

Q9 - How often do you travel to Mexico?

- a) Annually
- b) At least once a month
- c) Every 2 to 3 years
- d) Every 4 to 5 years
- e) Every other month
- f) Semi Annually

Q10 - In choosing Mexico as your retirement destination, what factors did you consider?

- a) Economic/Cost of Living
- b) Lifestyle
- c) Friends or family in the area
- d) Desire to return to country of origin
- e) Weather
- f) Proximity to the United States

g) I owned property in Mexico

Q11 - If you were to change your residence to Mexico, what key considerations do you consider important?

	Not Important	Somewhat important	Very important
Cost of living			
Weather			
Safety			
Ease of day to day living			
Proximity to the United States Border			
Proximity to natural habitats			
Proximity to other U.S./Canadian expatriates			
Proximity to local Mexican community			
Access to health care			
Availability of water and other basic utilities			
Environmental considerations			

Q12 - How many years have you lived in Mexico (full time or part time)?

- a) Have not yet moved
- b) Less than 1 year
- c) 1 to 2 years
- d) 3 to 5 years
- e) 6-10 years
- f) 10-15 years
- g) More than 10 years

Q13 - How many years have you lived in Kino (full time or part time)?

- a) Have not yet moved
- b) Less than 1 year
- c) 1 to 2 years
- d) 3 to 5 years
- e) 6-10 years
- f) 10-15 years
- g) More than 10 years

Q14 - How much time do you spend in Mexico on an annual basis?

- a) All year round
- b) Less than 180 days
- c) More than 180 days but less than a year

Q15 - Do you rent or own your home in Mexico?

- a) Own
- b) Rent

Q16 - Do you know another U.S. citizen who invited you to come to Kino Bay, and who lives here?

- a) Yes
- b) No

Q17 - What is your current average annual income (US Dollars)?

- a) \$0 to \$14,999
- b) \$15,000 to \$24,999
- c) \$25,000-\$49,999
- d) \$50,000 -\$99,999
- e) \$100,000 to \$149,999
- f) \$150,000 to \$199,999
- g) Over \$200,000
- h) Decline to State

Q18 - What are your monthly household expenses in Mexico (US Dollars)?

- a) Under \$500
- b) \$1,000-\$1,999
- c) \$2,000-\$2,999
- d) \$3,000-\$3,999
- e) \$4,000-\$4,999
- f) \$5,000-\$5,999
- g) \$500-\$999
- h) \$6,000-\$6,999
- i) \$7,000-\$7,999
- j) \$8,000-\$8,999
- k) \$9,000-\$9,999
- l) \$10,000 and Over

Q19 - Do you spend less money in Mexico on a monthly basis than you did in the US?

- a) Less
- b) More
- c) About the same

Q20 - To what extent do you feel you have become integrated into the local Mexican community?

- a) Not integrated with local community
- b) Somewhat integrated
- c) Integrated with local community
- d) Very integrated with local community

Q21 - Have you found it easy or difficult to adapt to the lifestyle in your Mexican community?

- a) Difficult to adapt
- b) Easy to adapt
- c) Somewhat difficult to adapt
- d) Somewhat easy to adapt
- e) Very difficult to adapt
- f) Very easy to adapt

Q22 - What key factors would lead you to leave Mexico?

	Not Important	Somewhat important	Very important
Escalating drug violence in my community			
Noticeable increase in crime impacting American retirees or tourists			
Declining quality of life due to increased urban growth			
Declining environmental quality (increased sewage runoff, litter, water pollution)			
Growing poverty			
Increase in the cost of living			

Q23 - Do you own a boat?

a) Yes

b) No

Q24 - What leisure activities have drawn you to Mexico's coast?

	Not Important	Somewhat important	Very important
Golf			
Surfing			
Skin Diving			
Scuba Diving			
Windsurfing			
Fishing			
Boating			
Bird Watching			
Conservation			
Yoga			
Relaxation			
Walking on the Beach			

Q25 - How would you describe your current living unit?

- a) High-rise condo/apartment
- b) Mid-rise condo/apartment
- c) Other
- d) Single-story home attached
- e) Single-story home detached
- f) Two-story home attached
- g) Two-story home detached
- h) RV

Q26 - What aspects of your coastal lifestyle do you find attractive?

	Not Important	Somewhat important	Very important
Ocean View			
Coastal leisure activities (fishing, boating, swimming, surfing, diving)			
Biodiversity			
Night life/Entertainment			
Social activities			

Q27 - What are the aspects of your coastal lifestyle that you find unattractive?

	Not Important	Somewhat important	Very important
Litter			
Unplanned urban growth			
Noise pollution			
Sewage runoff to beaches and/or ocean/sea			
Rules and Regulations in my planned unit development are not enforced			
Overdevelopment			
Visual pollution (including blockage of coastal view corridors)			
Access to the beach has become more restricted			

Q28 - How has the economic recession impacted the quality of your life in Mexico?

- a) Less disposable income
- b) Closure or reduction of services/cultural amenities
- c) Increased crime and delinquency
- d) Reduction in municipal services (water, trash collection, police)
- e) Fewer visits to/from friends and family
- f) Not Applicable. My quality of life has not been impacted

Q29 - Are your consumption patterns similar to those that you maintained in the US?

- a) I consume less but I live better b) I consume less in Mexico c) I consume more in Mexico

Q30 - When you considered Mexico as a retirement destination, were safety issues a concern?

- a) Yes b) No

Q31 - Has your attitude about your personal safety changed in any way since you have been living in Mexico?

- a) Yes b) No

Q32 - Have the rising narco-violence and security concerns reduced the frequency or duration of your trips to MX?

- a) Yes b) No

Q33 - Have US concerns for narco-violence and security issues in Mexico led to a reduction in the frequency of visits from family members and friends?

- a) Yes b) No

Q34 - How often do you return to the United States?

- a) Once a month f) Once every 2-3 years
b) Every three months g) Once every 3-5 years
c) Every four months h) Twice a year (semi- annually)
d) Every other month i) Never
e) Once a year

Q35 - Do you remain in contact with your friends and family in the United States, and invite them to come to Kino Bay?

a) Yes

b) No

Q36 - If you remain in contact with friends and family in the United States, how do

a) Traditional mail

c) Internet

b) Telephone

d) Skype

Q37 - Where do you get your news?

a) U.S. Cable Television (CNN, Fox News)

e) Blogs

b) U.S news magazines or newspapers

f) Mexican news sources in Spanish

c) Radio

g) Mexican news sources in English

d) Online newspapers

h) Internet

Q38 - How important are the following public policy issues to you as an American retiree living in Mexico?

	Not important	Somewhat important	Very important
Medicare reimbursability for health care services in Mexico			
Tax deductibility of Mexican donations			
Elder financial abuse			
Elder abuse (including neglect and violence)			
Consumer protection issues			
Narco-violence			
Climate change			